

Syndicat Mixte des Eaux de SEILLE et MOSELLE

eau potable

Rapport annuel sur le Prix et la Qualité du Service public de l'eau potable

Exercice 2021

Rapport relatif au prix et à la qualité du service public de l'eau potable pour l'exercice
présenté conformément à l'article L22245 du code général des collectivités territoriales et au décret du 2 mai 2007

Les informations sur fond bleu sont obligatoires au titre du décret.

Tout renseignement concernant la réglementation en vigueur et la définition et le calcul des différents indicateurs
peut être obtenu sur le site www.services.eaufrance.fr, rubrique « l'Observatoire »

Si les informations pré-remplies ne sont pas correctes, veuillez contacter votre DDT

Table des matières

1.	Caractérisation technique du service	4
1.1.	Présentation du territoire desservi.....	4
1.2.	Mode de gestion du service	4
1.3.	Estimation de la population desservie (D101.1)	5
1.4.	Nombre d'abonnés	5
1.5.	Eaux brutes	8
1.5.1.	Prélèvement sur les ressources en eau	8
1.5.2.	Achats d'eaux brutes	9
1.6.	Eaux traitées.....	9
1.6.1.	Bilan des volumes mis en œuvre dans le cycle de l'eau potable en 2021	9
1.6.2.	Production	9
1.6.3.	Achats d'eaux traitées	10
1.6.4.	Volumes vendus au cours de l'exercice	11
1.6.5.	Autres volumes.....	11
1.6.6.	Volume consommé autorisé	12
1.7.	Linéaire de réseaux de desserte (hors branchements).....	12
2.	Tarification de l'eau et recettes du service	13
2.1.	Modalités de tarification	13
2.2.	Facture d'eau type (D102.0)	13
2.3.	Recettes	16
3.	Indicateurs de performance	17
3.1.	Qualité de l'eau (P101.1 et P102.1).....	17
3.2.	Indice de connaissance et de gestion patrimoniale des réseaux (P103.2B)	17
3.3.	Indicateurs de performance du réseau.....	19
3.3.1.	Rendement du réseau de distribution (P104.3)	19
3.3.2.	Indice linéaire des volumes non comptés (P105.3).....	20
3.3.3.	Indice linéaire de pertes en réseau (P106.3).....	20
3.3.4.	Taux moyen de renouvellement des réseaux d'eau potable (P107.2)	21
3.4.	Indice d'avancement de protection des ressources en eau (P108.3)	21
3.5.	Taux d'occurrence des interruptions de service non-programmées (P151.1)	Erreur ! Signet non défini.
3.6.	Délai maximal d'ouverture des branchements(D151.0 et P152.1).....	Erreur ! Signet non défini.
3.7.	Durée d'extinction de la dette de la collectivité (P153.2)	Erreur ! Signet non défini.
3.8.	Taux d'impayés sur les factures de l'année précédente (P154.0)	Erreur ! Signet non défini.
3.9.	Taux de réclamations (P155.1)	Erreur ! Signet non défini.
4.	Financement des investissements.....	22
4.1.	Branchements en plomb.....	22
4.2.	Montants financiers.....	22
4.3.	État de la dette du service	22
4.4.	Amortissements	22
4.5.	Présentation des projets à l'étude en vue d'améliorer la qualité du service à l'usager et les performances environnementales du service	23
4.6.	Présentation des programmes pluriannuels de travaux adoptés par l'assemblée délibérante au cours du dernier exercice	23
5.	Actions de solidarité et de coopération décentralisée dans le domaine de l'eau.....	24
5.1.	Abandons de créance ou versements à un fonds de solidarité (P109.0)	24
5.2.	Opérations de coopération décentralisée (cf. L 1115-1-1 du CGCT)	24
6.	Tableau récapitulatif des indicateurs	25

1. Caractérisation technique du service

1.1. Présentation du territoire desservi



Le service est géré au niveau communal
 intercommunal

- Nom de la collectivité : Syndicat Mixte des Eaux de SEILLE et MOSELLE
- Nom de l'entité de gestion : eau potable
- Caractéristiques (commune, EPCI et type, etc.) : Syndicat Mixte
- Compétences liées au service :

	Oui	Non
Production	<input checked="" type="checkbox"/>	<input type="checkbox"/>
Protection de l'ouvrage de prélèvement (1)	<input checked="" type="checkbox"/>	<input type="checkbox"/>
Traitement (1)	<input checked="" type="checkbox"/>	<input type="checkbox"/>
Transfert	<input checked="" type="checkbox"/>	<input type="checkbox"/>
Stockage (1)	<input checked="" type="checkbox"/>	<input type="checkbox"/>
Distribution	<input checked="" type="checkbox"/>	<input type="checkbox"/>

(1) A compléter

- Territoire desservi (communes adhérentes au service, secteurs et hameaux desservis, etc.) : Abaucourt, Aboncourt-sur-Seille, Ajoncourt, Armaucourt, Arraye-et-Han, Autreville-sur-Moselle, Belleau, Bey-sur-Seille, Bezaumont, Bouxières-aux-Chênes, Brin-sur-Seille, Chenicourt, Clémery, Fossieux, Jeandelaincourt, Landremont, Lanfroicourt, Leyr, Létricourt, Mailly-sur-Seille, Moivrons, Nomeny, Phlin, Port-sur-Seille, Rouves, Sainte-Geneviève, Sivry, Thézey-Saint-Martin, Ville-au-Val, Villers-lès-Moivrons, Éply
- Existence d'une CCSPL Oui Non
- Existence d'un schéma de distribution Oui, date d'approbation* : Non au sens de l'article L2224-7-1 du CGCT
- Existence d'un règlement de service Oui, date d'approbation* : 15/12/2021 Non
- Existence d'un schéma directeur Oui, date d'approbation* : 2011 Non

1.2. Mode de gestion du service



Le service est exploité en Régie par Entreprise privée

* Approbation en assemblée délibérante

Nature du contrat :

- Nom du prestataire : SUEZ
- Date de début de contrat : 01/01/2017
- Date de fin de contrat initial : 31/12/2022
- Date effective de fin de contrat (après avenant le cas échéant) : 31/12/2022
- Nombre d'avenants et nature des avenants :
- Nature exacte de la mission du prestataire : (cf. annexe)

1.3. Estimation de la population desservie (D101.1)



Est ici considérée comme un habitant desservi toute personne – y compris les résidents saisonniers – domiciliée dans une zone où il existe à proximité une antenne du réseau public d'eau potable sur laquelle elle est ou peut être raccordée.

Le service public d'eau potable dessert 11 604 habitants au 31/12/2021 (11 667 au 31/12/2020).

1.4. Nombre d'abonnés



Les abonnés domestiques et assimilés sont ceux redevables à l'agence de l'eau au titre de la pollution de l'eau d'origine domestique en application de l'article L213-10-3 du Code de l'environnement.

Le service public d'eau potable dessert 5 149 abonnés au 31/12/2021 (5 084 au 31/12/2020).

La répartition des abonnés par commune est la suivante :

Commune	Nombre total d'abonnés 31/12/2020	Nombre total d'abonnés au 31/12/2021	Variation en %
Abaucourt	158	156	-1.27 %
Aboncourt-sur-Seille	32	32	0 %
Ajoncourt	56	56	0 %
Armaucourt	103	103	0%
Arraye-et-Han	148	150	+1.35 %
Autreville-sur-Moselle	135	140	+3.70 %
Belleau	359	364	+1.39 %
Bey-sur-Seille	83	85	+2.41 %
Bezaumont	109	111	+1.83 %
Bouxières-aux-Chênes	599	606	1.17 %
Brin-sur-Seille	341	347	+1.76%
Chenicourt	94	94	0 %
Clémery	197	198	+0.51 %
Eply	140	141	+0.71 %
Fossieux	91	92	+1.10 %
Jeandelaincourt	327	330	+0.92 %
Landremont	66	64	-3.03 %
Lanfroicourt	62	62	0 %
Létricourt	102	104	+1.96 %
Leyr	385	388	+0.78 %
Mailly-sur-Seille	120	119	+0.83 %
Moivrons	223	224	+0.45 %
Nomeny	555	583	+5.05 %
Phlin	26	26	0 %
Port-sur-Seille	96	97	+1.04 %
Rouves	49	48	+2.04 %
Sainte-Geneviève	98	98	0 %
Sivry	90	92	+2.22 %
Thézey-Saint-Martin	98	98	0 %
Ville-au-Val	76	75	-1.32 %
Villers-lès-Moivrons	66	66	0 %
Total	5 084	5 149	1,28%

La densité linéaire d'abonnés (nombre d'abonnés par km de réseau hors branchement) est de 24,25 abonnés/km au 31/12/2021 (24,24 abonnés/km au 31/12/2020).

Le nombre d'habitants par abonné (population desservie rapportée au nombre d'abonnés) est de 2,25 habitants/abonné au 31/12/2021 (2,29 habitants/abonné au 31/12/2020).

La consommation moyenne par abonné (consommation moyenne annuelle domestique + non domestique rapportée au nombre d'abonnés) est de 112,75 m³/abonné au 31/12/2021. (103,77 m³/abonné au 31/12/2020).

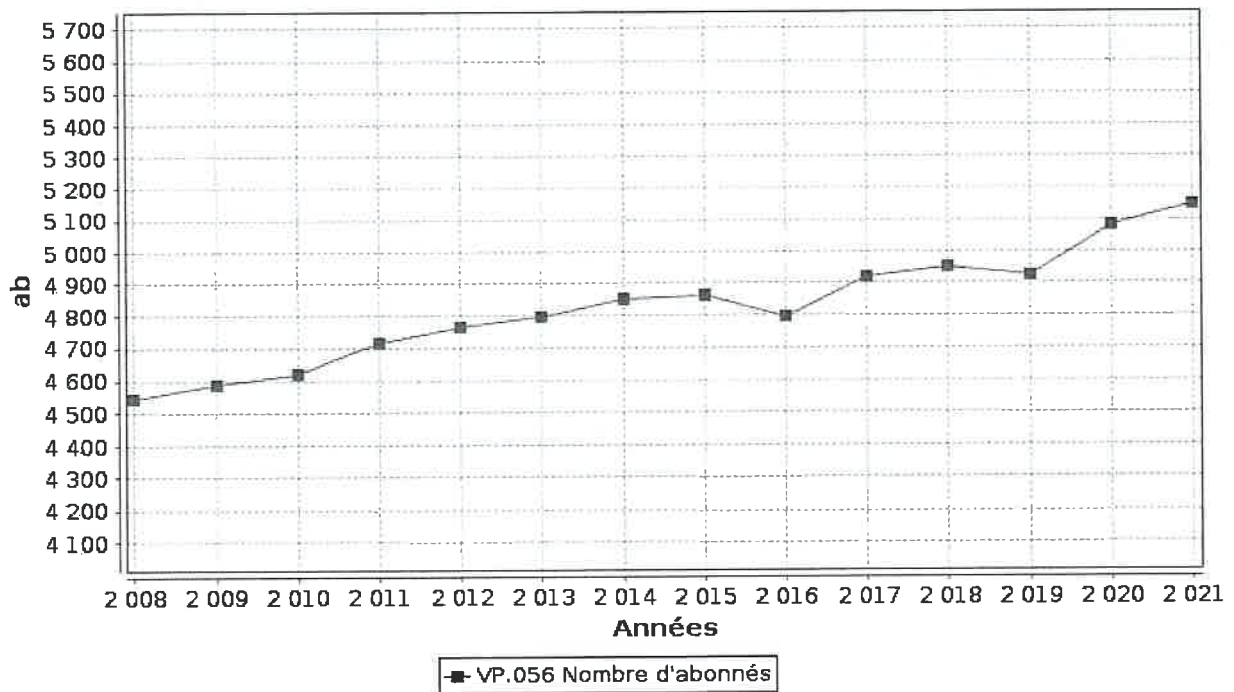

1.5. Eaux brutes

1.5.1. Prélèvement sur les ressources en eau



Le service public d'eau potable prélève 852 344 m³ pour l'exercice 2021 (753 958 pour l'exercice 2020).

Ressource et implantation	Nature de la ressource	Débits nominaux (1)	Volume prélevé durant l'exercice 2020 en m ³	Volume prélevé durant l'exercice 2021 en m ³	Variation en %
Puits P1	Nappe alluviale	70 m ³ /h	102 673	197 499	92,4%
Sources de Morey	Sources		6 570	8 426	28,2%
Puits P2	Nappe alluviale	70 m ³ /h	105 500	173 027	64%
Sources de Moulins du SY Seille et Moselle	Sources		512 400	454 023	-11,4%
Source de Belleau	Sources		26 815	19 369	-27,8%
Total			753 958	852 344	13,1%

(1) débits et durée de prélèvement autorisés par l'arrêté de DUP (préciser les unités). Si la ressource ne nécessite pas de traitement, le volume prélevé peut être égal au volume produit)

Pourcentage des eaux souterraines dans le volume prélevé : 100%.

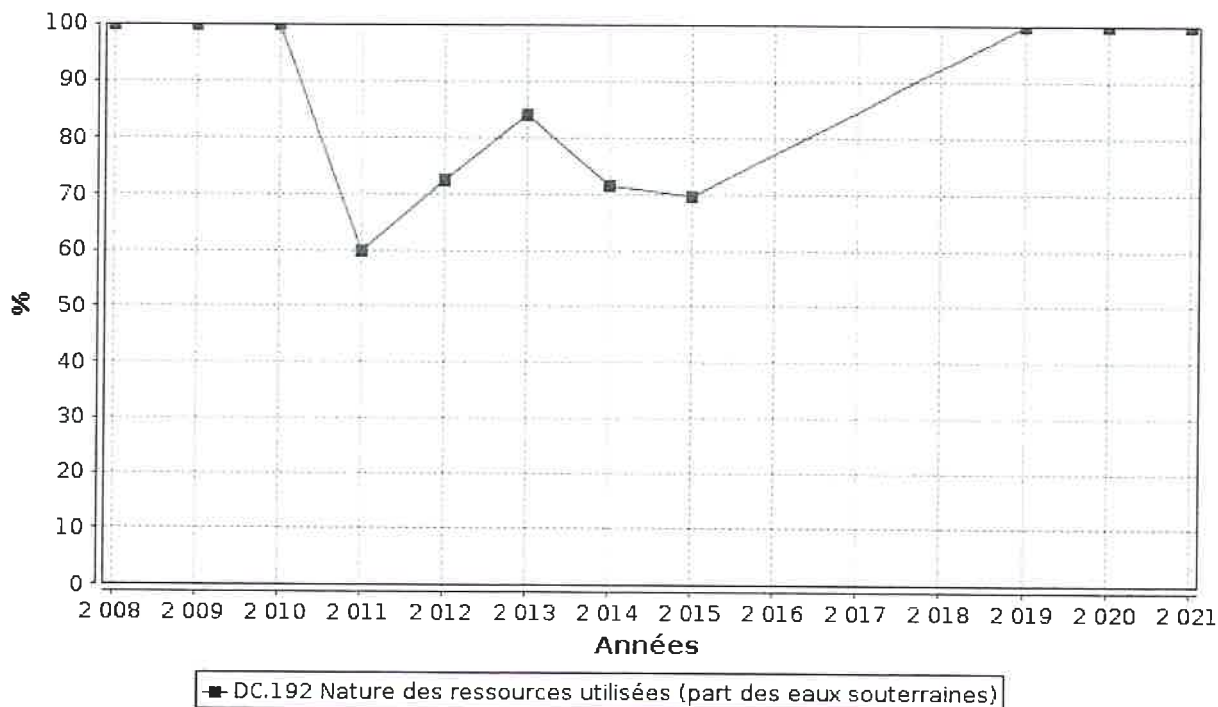

1.5.2. Achats d'eaux brutes



Si le service achète des eaux brutes qu'il traite lui-même :

Fournisseur	Volume acheté durant l'exercice 2020 en m ³	Volume acheté durant l'exercice 2021 en m ³	Observations
CC du Bassin de Pompey	211 812	337 328	
Total	211 812	337 328	

Commentaire concernant le volume acheté : Puits 4 et 5 du bassin de Pompey

1.6. Eaux traitées

1.6.1. Bilan des volumes mis en œuvre dans le cycle de l'eau potable en 2021

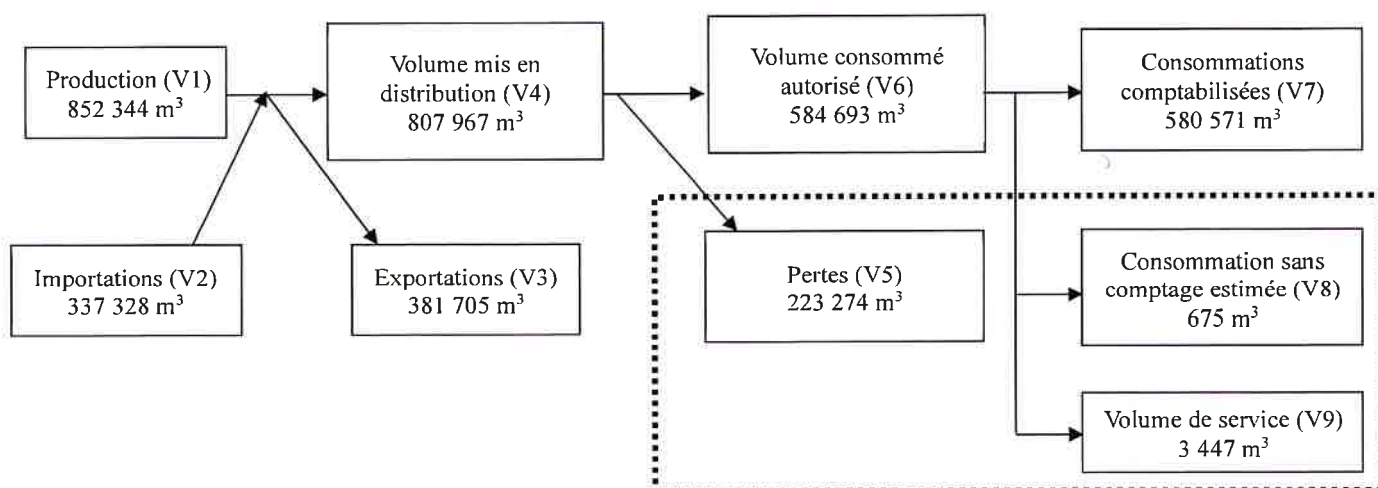

1.6.2. Production



Le service a 4 stations de traitement.

Nom de la station de traitement	Type de traitement (cf. annexe)
Station de Loisy	Chlore gazeux
Station de Moulins	Chlore gazeux
Station de Belleau	Javel
Station de Morey	Javel

Le volume produit total peut différer du volume prélevé (usines de traitement générant des pertes par exemple).

Ressource	Volume produit durant l'exercice 2020 en m ³	Volume produit durant l'exercice 2021 en m ³	Variation des volumes produits en %	Indice de protection de la ressource exercice 2021
Puits P1	102 673	197 499	92,4%	80
Sources de Morey	6 570	8 426	28,2%	80
Puits P2	105 500	173 027	64%	80
Sources de Moulins du SY Seille et Moselle	512 400	454 023	-11,4%	80
Source de Belleau	26 815	19 369	-27,8%	80
Total du volume produit (V1)	753 958	852 344	13,1%	80

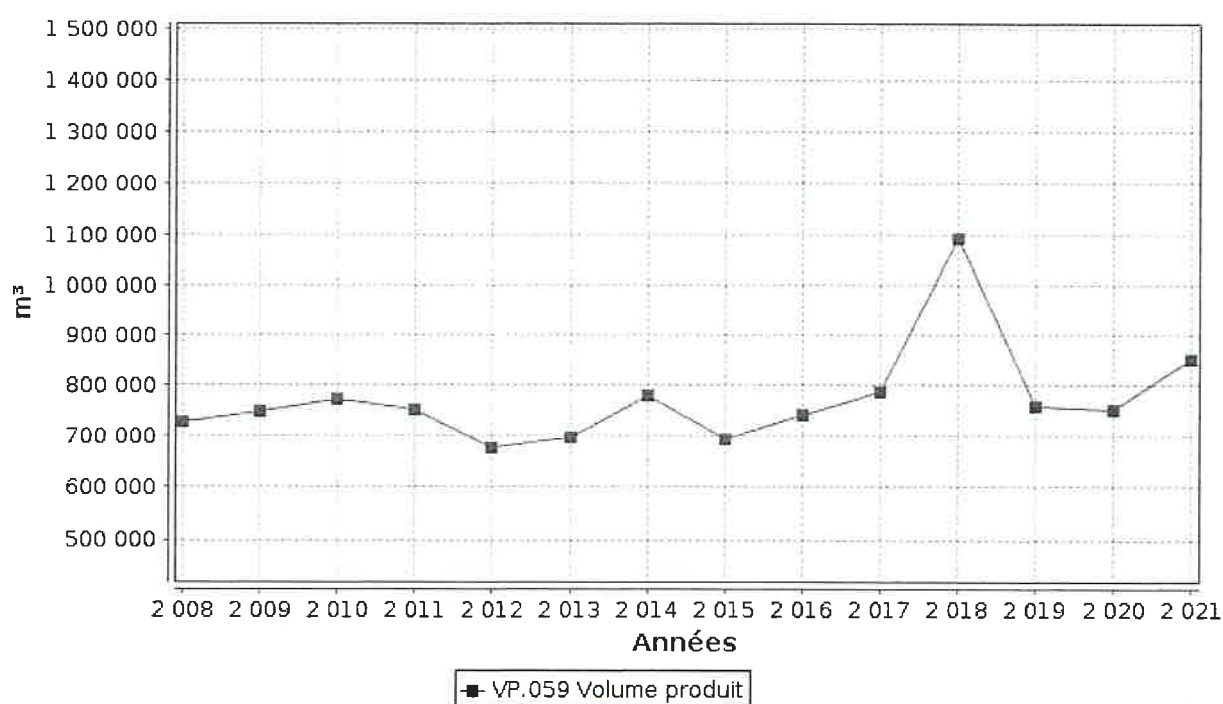

1.6.3. Achats d'eaux traitées



Fournisseur	Volume acheté durant l'exercice 2020 en m ³	Volume acheté durant l'exercice 2021 en m ³	Variation des volumes achetés en %	Indice de protection de la ressource exercice 2021
Total d'eaux traitées achetées (V2)				

1.6.4. Volumes vendus au cours de l'exercice



Acheteurs	Volumes vendus durant l'exercice 2020 en m ³	Volumes vendus durant l'exercice 2021 en m ³	Variation en %
Abonnés domestiques ⁽¹⁾	527 554	580 571	10,1%
Abonnés non domestiques	0	0	—%
Total vendu aux abonnés (V7)	527 554	580 571	10,1%
Service de ⁽²⁾			
Service de ⁽²⁾			
Total vendu à d'autres services (V3)	247 003	381 705	54,5%

- (1) Les abonnés domestiques et assimilés sont ceux redevables à l'Agence de l'eau au titre de la pollution de l'eau d'origine domestique en application de l'article L213-10-3 du Code de l'environnement.
 (2) Dans le cas où la collectivité vend de l'eau traitée à d'autres services d'eau potable.

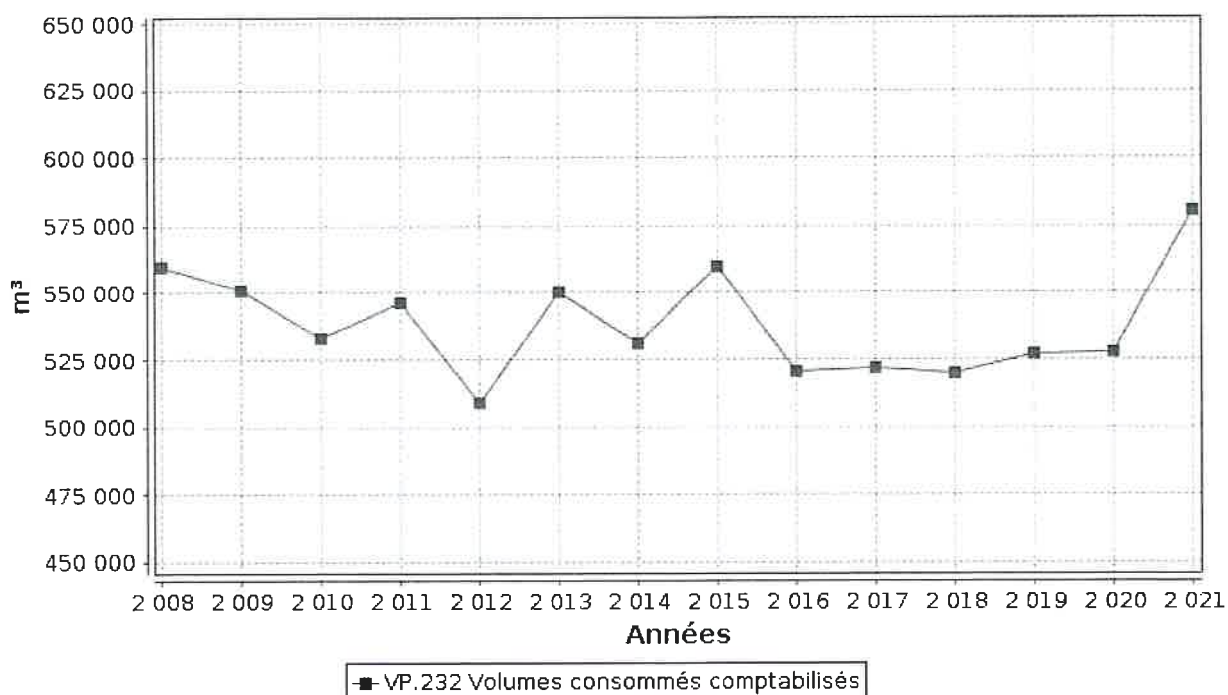

1.6.5. Autres volumes



	Exercice 2020 en m3/an	Exercice 2021 en m3/an	Variation en %
Volume consommation sans comptage (V8)	675	675	0%
Volume de service (V9)	4 379	3 447	-21,3%

1.6.6. Volume consommé autorisé



	Exercice 2020 en m3/an	Exercice 2021 en m3/an	Variation en %
Volume consommé autorisé (V6)	532 608	584 693	9,8%

1.7. Linéaire de réseaux de desserte (hors branchements)



Le linéaire du réseau de canalisations du service public d'eau potable est de 212,36 kilomètres au 31/12/2021 (209,72 au 31/12/2020).

2. Tarification de l'eau et recettes du service

2.1. Modalités de tarification



La facture d'eau comporte obligatoirement une part proportionnelle à la consommation de l'abonné, et peut également inclure une part indépendante de la consommation, dite part fixe (abonnement, location compteur, etc.).

Les tarifs applicables aux 01/01/2021 et 01/01/2022 sont les suivants :

Frais d'accès au service :

- Participation nouveau compteur 350 € au 01/01/2021
350 € au 01/01/2022
450 € au 28/03/2022
- Demande de mutation 30 € au 01/01/2021
30 € au 01/01/2022
- Demande d'ouverture de contrat 50 € au 01/01/2021
50 € au 01/01/2022

Tarifs		Au 01/01/2021	Au 01/01/2022
Part de la collectivité			
Part fixe (€ HT/an)			
	Abonnement DN 15mm y compris location du compteur	62.00 €	62.00 €
	Abonnement ⁽¹⁾ DN ____		
Part proportionnelle (€ HT/m ³)			
	Prix au m ³ de 0 à 120 m ³	2 €/m ³	2 €/m ³
	Prix au m ³ au-delà de 120 m ³	1.87 €/m ³	1.87 €/m ³
Taxes et redevances			
Taxes			
	Taux de TVA ⁽²⁾	5,5 %	5,5 %
Redevances			
	Prélèvement sur la ressource en eau (Agence de l'eau)	0,095 €/m ³	0,095 €/m ³
	Pollution domestique (Agence de l'Eau)	0,35 €/m ³	0,35 €/m ³

⁽¹⁾ Rajouter autant de lignes que d'abonnements

⁽²⁾ L'assujettissement à la TVA est volontaire pour les communes et EPCI de moins de 3000 habitants, et obligatoire pour les communes et EPCI de plus de 3000 habitants et en cas de délégation de service public.

Les délibérations fixant les différents tarifs et prestations aux abonnés pour l'exercice sont les suivantes :

- Délibération du 15/12/2021 effective à compter du 01/01/2021 fixant les tarifs du service d'eau potable
- Délibération du 28/03/2022 effective à compter du 28/03/2022 fixant les frais d'accès au service pour la

participation nouveau compteur.

- ▼
- ▼ Délibération du 08/06/2017 effective à compter du 08/06/2017 fixant les frais d'accès au service pour les demandes de mutation et d'ouvertures de branchements.

2.2.Facture d'eau type (D102.0)



Les tarifs applicables au 01/01/2021 et au 01/01/2022 pour une consommation d'un ménage de référence selon l'INSEE (120 m³/an) sont :

Facture type	Au 01/01/2021 en €	Au 01/01/2022 en €	Variation en %
Part de la collectivité			
Part fixe annuelle	62,00	62,00	0%
Part proportionnelle	240,00	240,00	0%
Montant HT de la facture de 120 m3 revenant à la collectivité	302,00	302,00	0%
Taxes et redevances			
Redevance pour prélèvement sur la ressource en eau (Agence de l'Eau)	11,40	11,40	0%
Redevance de pollution domestique (Agence de l'Eau)	42,00	42,00	0%
TVA	19,55	19,55	0%
Montant des taxes et redevances pour 120 m ³	72,95	72,95	0%
Total	374,95	374,95	0%
Prix TTC au m³	3,12	3,12	0%

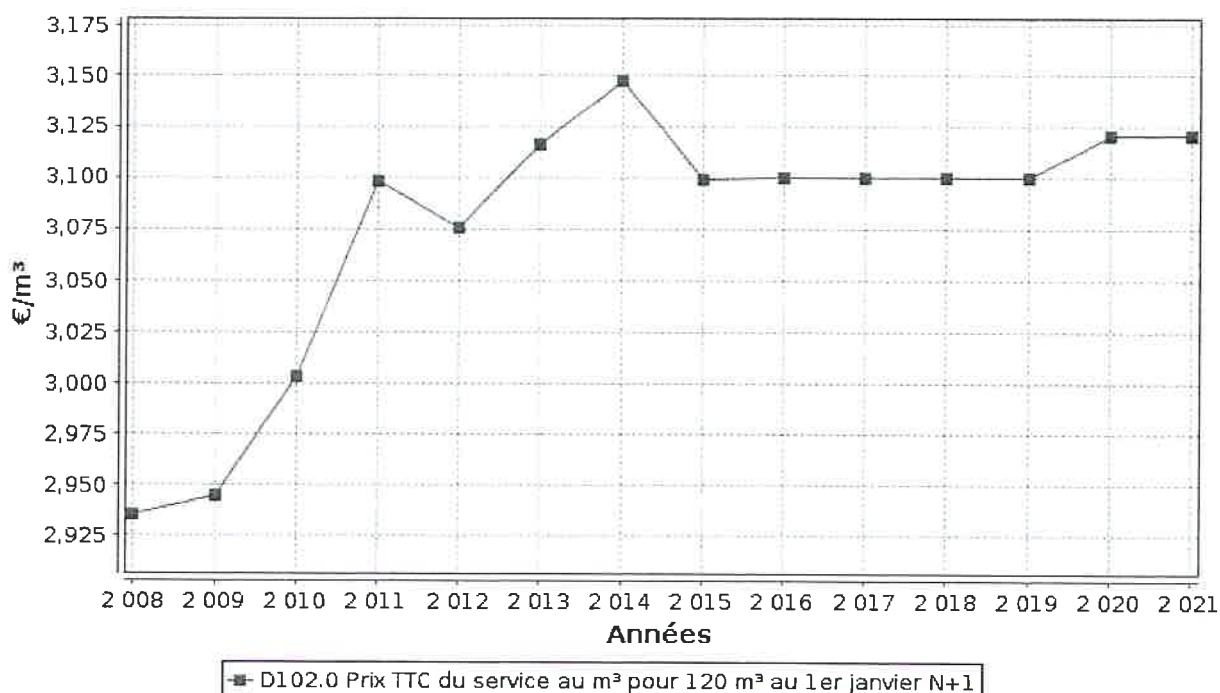

ATTENTION : l'indicateur prix prend en compte l'ensemble de la compétence de la production à la distribution.

Dans le cas d'un EPCI, le tarif pour chaque commune est :

Commune	Prix au 01/01/2021 en €/m³	Prix au 01/01/2022 en €/m³
Abaucourt	3.12	3.12
Aboncourt-sur-Seille	3.12	3.12
Ajoncourt	3.12	3.12
Armaucourt	3.12	3.12
Arraye-et-Han	3.12	3.12
Autreville-sur-Moselle	3.12	3.12
Belleau	3.12	3.12
Bey-sur-Seille	3.12	3.12
Bezaumont	3.12	3.12
Bouxières-aux-Chênes	3.12	3.12
Brin-sur-Seille	3.12	3.12
Chenicourt	3.12	3.12
Clémery	3.12	3.12
Fossieux	3.12	3.12
Jeandelaincourt	3.12	3.12
Landremont	3.12	3.12
Lanfroicourt	3.12	3.12
Leyr	3.12	3.12
Létricourt	3.12	3.12
Mailly-sur-Seille	3.12	3.12
Moivrons	3.12	3.12
Nomeny	3.12	3.12
Phlin	3.12	3.12
Port-sur-Seille	3.12	3.12
Rouves	3.12	3.12
Sainte-Geneviève	3.12	3.12
Sivry	3.12	3.12
Thézey-Saint-Martin	3.12	3.12
Ville-au-Val	3.12	3.12
Villers-lès-Moivrons	3.12	3.12
Éply	3.12	3.12

Les volumes consommés sont relevés avec une fréquence :

- annuelle
- semestrielle
- trimestrielle
- quadrimestrielle

La facturation est effectuée avec une fréquence :

- annuelle
- semestrielle
- trimestrielle
- quadrimestrielle

Les volumes facturés au titre de l'année 2021 sont de 580 571 m³/an (527 554 m³/an en 2020).

Pour chaque élément du prix ayant évolué depuis l'exercice précédent, les éléments explicatifs (financement de travaux, remboursement de dettes, augmentation du coût des fournitures, etc.) sont les suivants :

2.3. Recettes



Recettes de la collectivité :

Type de recette	Exercice 2020 en €	Exercice 2021 en €	Variation en %
Recettes vente d'eau aux usagers	1 361 419	1 450 708	
<i>dont abonnements</i>	309 278	326 446	
Recette de vente d'eau en gros			
Recette d'exportation d'eau brute			
Régularisations des ventes d'eau (+/-)			
Total recettes de vente d'eau	1 361 419	1 450 708	
Recettes liées aux travaux			
Contribution exceptionnelle du budget général			
Autres recettes (ouvertures et fermetures branchements)	37 193	30 518	
Total autres recettes		30 518	
Total des recettes	1 378 983	1 481 226	

Recettes de l'exploitant : Pas d'exploitant dans notre cas

Recettes globales : Total des recettes de vente d'eau au 31/12/2021 : 1 481 226 € (1 398 612 € au 31/12/2020).

3. Indicateurs de performance

3.1. Qualité de l'eau (P101.1 et P102.1)



Les valeurs suivantes sont fournies au service par l'Agence régionale de la santé (ARS), et concernent les prélèvements réalisés par elle dans le cadre du contrôle sanitaire défini par le Code de la santé publique (ou ceux réalisés par le service dans le cadre de sa surveillance lorsque celle-ci se substitue au contrôle en question).

Analyses	Nombre de prélèvements réalisés exercice 2020	Nombre de prélèvements non-conformes exercice 2020	Nombre de prélèvements réalisés exercice 2021	Nombre de prélèvements non-conformes exercice 2021
Microbiologie	50	0	49	0
Paramètres physico-chimiques	50	4	50	3

Le taux de conformité est calculé selon la formule suivante :

$$\text{taux de conformité} = \frac{\text{nombre de prélèvements réalisés} - \text{nombre de prélèvements non conformes}}{\text{nombre de prélèvements réalisés}} * 100$$

Cet indicateur est demandé si le service dessert plus de 5000 habitants ou produit plus de 1000 m³/jour.

Analyses	Taux de conformité exercice 2020	Taux de conformité exercice 2021
Microbiologie (P101.1)	100%	100%
Paramètres physico-chimiques (P102.1)	92%	94%

3.2. Indice de connaissance et de gestion patrimoniale des réseaux (P103.2B)



L'indice de connaissance et de gestion patrimoniale des réseaux d'eau potable a évolué en 2013 (indice modifié par arrêté du 2 décembre 2013). De nouvelles modalités de calcul ayant été définies, les valeurs d'indice affichées à partir de l'exercice 2013 ne doivent pas être comparées à celles des exercices précédents.

L'obtention de 40 points pour les parties A et B ci-dessous est nécessaire pour considérer que le service dispose du descriptif détaillé des ouvrages de distribution d'eau potable mentionné à l'article D 2224-5-1 du code général des collectivités territoriales.

La valeur de cet indice varie entre 0 et 120 (ou 0 et 110 pour les services n'ayant pas la mission de collecte).

La valeur de l'indice est obtenue en faisant la somme des points indiqués dans les parties A, B et C décrites ci-dessous et avec les conditions suivantes :

Les 30 points d'inventaire des réseaux (partie B) ne sont comptabilisés que si les 15 points des plans de réseaux (partie A) sont acquis.

Les 75 points des autres éléments de connaissance et de gestion des réseaux (partie C) ne sont comptabilisés que si au moins 40 des 45 points de l'ensemble plans des réseaux et inventaire des réseaux (parties A + B) sont acquis.

	nombre de points	Valeur	points potentiels
PARTIE A : PLAN DES RESEAUX (15 points)			
VP.236 - Existence d'un plan des réseaux mentionnant la localisation des ouvrages principaux (ouvrage de captage, station de traitement, station de pompage, réservoir) et des dispositifs de mesures	oui : 10 points non : 0 point	Oui	10
VP.237 - Existence et mise en œuvre d'une procédure de mise à jour, au moins chaque année, du plan des réseaux pour les extensions, réhabilitations et renouvellements de réseaux (en l'absence de travaux, la mise à jour est considérée comme effectuée)	oui : 5 points non : 0 point	Oui	5
PARTIE B : INVENTAIRE DES RESEAUX (30 points qui ne sont décomptés que si la totalité des points a été obtenue pour la partie A)			
VP.238 - Existence d'un inventaire des réseaux avec mention, pour tous les tronçons représentés sur le plan, du linéaire, de la catégorie de l'ouvrage et de la précision des informations cartographiques	0 à 15 points sous conditions ⁽¹⁾	Oui	15
VP.240 - Intégration, dans la procédure de mise à jour des plans, des informations de l'inventaire des réseaux (pour chaque tronçon : linéaire, diamètre, matériau, date ou période de pose, catégorie d'ouvrage, précision cartographique)		Oui	
VP.239 - Pourcentage du linéaire de réseau pour lequel l'inventaire des réseaux mentionne les matériaux et diamètres		95%	
VP.241 - Pourcentage du linéaire de réseau pour lequel l'inventaire des réseaux mentionne la date ou la période de pose	0 à 15 points sous conditions ⁽²⁾	60%	11
PARTIE C : AUTRES ELEMENTS DE CONNAISSANCE ET DE GESTION DES RESEAUX (75 points qui ne sont décomptés que si 40 points au moins ont été obtenus en partie A et B)			
VP.242 - Localisation des ouvrages annexes (vannes de sectionnement, ventouses, purges, PI,...) et des servitudes de réseaux sur le plan des réseaux	oui : 10 points non : 0 point	Oui	10
VP.243 - Inventaire mis à jour, au moins chaque année, des pompes et équipements électromécaniques existants sur les ouvrages de stockage et de distribution (en l'absence de modifications, la mise à jour est considérée comme effectuée)	oui : 10 points non : 0 point	Oui	10
VP.244 - Localisation des branchements sur le plan des réseaux ⁽³⁾	oui : 10 points non : 0 point	Oui	10
VP.245 - Pour chaque branchement, caractéristiques du ou des compteurs d'eau incluant la référence du carnet métrologique et la date de pose du compteur ⁽³⁾	oui : 10 points non : 0 point	Oui	10
VP.246 - Identification des secteurs de recherches de pertes d'eau par les réseaux, date et nature des réparations effectuées	oui : 10 points non : 0 point	Oui	10
VP.247 - Localisation à jour des autres interventions sur le réseau (réparations, purges, travaux de renouvellement, etc.)	oui : 10 points non : 0 point	Oui	10
VP.248 - Existence et mise en œuvre d'un programme pluriannuel de renouvellement des canalisations (programme détaillé assorti d'un estimatif portant sur au moins 3 ans)	oui : 10 points non : 0 point	Oui	10
VP.249 - Existence et mise en œuvre d'une modélisation des réseaux sur au moins la moitié du linéaire de réseaux	oui : 5 points non : 0 point	Oui	5
TOTAL (indicateur P103.2B)	120	-	116

(1) l'existence de l'inventaire et d'une procédure de mise à jour ainsi qu'une connaissance minimum de 50 % des matériaux et diamètres sont requis pour obtenir les 10 premiers points. Si la connaissance des matériaux et diamètres atteint 60, 70, 80, 90 ou 95%, les points supplémentaires sont respectivement de 1, 2, 3, 4 et 5

(2) l'existence de l'inventaire ainsi qu'une connaissance minimum de 50 % des périodes de pose sont requis pour obtenir les 10 premiers points. Si la connaissance des périodes de pose atteint 60, 70, 80, 90 ou 95%, les points supplémentaires sont respectivement de 1, 2, 3, 4 et 5

(3) non pertinent si le service n'a pas la mission de distribution

3.3. Indicateurs de performance du réseau

3.3.1. Rendement du réseau de distribution (P104.3)



Le rendement du réseau de distribution permet de connaître la part des volumes introduits dans le réseau de distribution qui est consommée ou vendue à un autre service. Sa valeur et son évolution sont le reflet de la politique de lutte contre les pertes d'eau en réseau de distribution.

Le rendement du réseau de distribution se calcul ainsi :

$$\text{rendement du réseau} = \frac{V_6 + V_3}{V_1 + V_2} * 100$$

A titre indicatif, le ratio volume vendu aux abonnés sur volume mis en distribution (appelé également rendement primaire du réseau) vaut :

$$\text{part du volume vendu parmi le volume mis en distribution} = \frac{V_7}{V_4}$$

	Exercice 2020	Exercice 2021
Rendement du réseau	80,7 %	81,2 %
Indice linéaire de consommation (volumes consommés autorisés + volumes exportés journaliers par km de réseau hors branchement) [m ³ / jour / km]	10,18	12,47
Volume vendu sur volume mis en distribution (ex. rendement primaire)	73,4 %	71,9 %

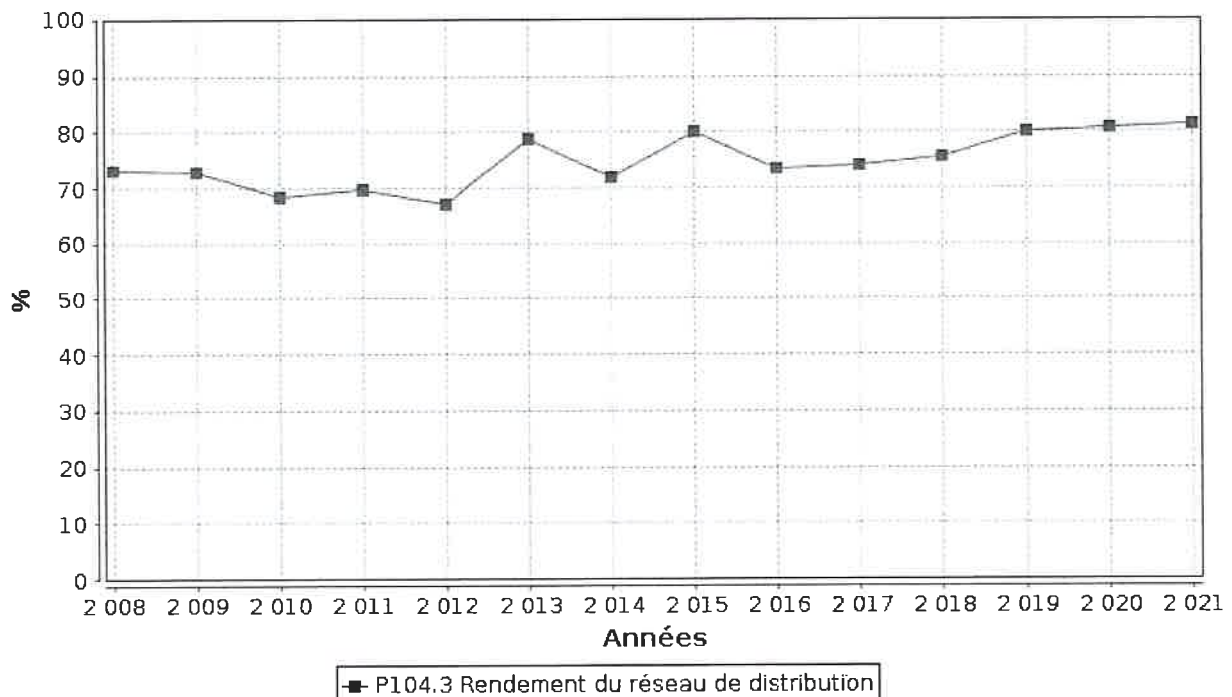



3.3.2. Indice linéaire des volumes non comptés (P105.3)

Cet indicateur permet de connaître, par km de réseau, la part des volumes mis en distribution qui ne font pas l'objet d'un comptage lors de leur distribution aux abonnés. Sa valeur et son évolution sont le reflet du déploiement de la politique de comptage aux points de livraison des abonnés et de l'efficacité de la gestion du réseau.

$$\text{indice linéaire des volumes non comptés} = \frac{V_4 - V_7}{365 * \text{linéaire du réseau de desserte en km}}$$

Pour l'année 2021, l'indice linéaire des volumes non comptés est de 2,9 m³/j/km (2,5 en 2020).



3.3.3. Indice linéaire de pertes en réseau (P106.3)

Cet indicateur permet de connaître, par km de réseau, la part des volumes mis en distribution qui ne sont pas consommés sur le périmètre du service. Sa valeur et son évolution sont le reflet d'une part de la politique de maintenance et de renouvellement du réseau, et d'autre part des actions menées pour lutter contre les volumes détournés et pour améliorer la précision du comptage chez les abonnés.

$$\text{indice linéaire des pertes en réseau} = \frac{V_4 - V_6}{365 * \text{linéaire du réseau de desserte en km}}$$

Pour l'année 2021, l'indice linéaire des pertes est de 2,9 m³/j/km (2,4 en 2020).

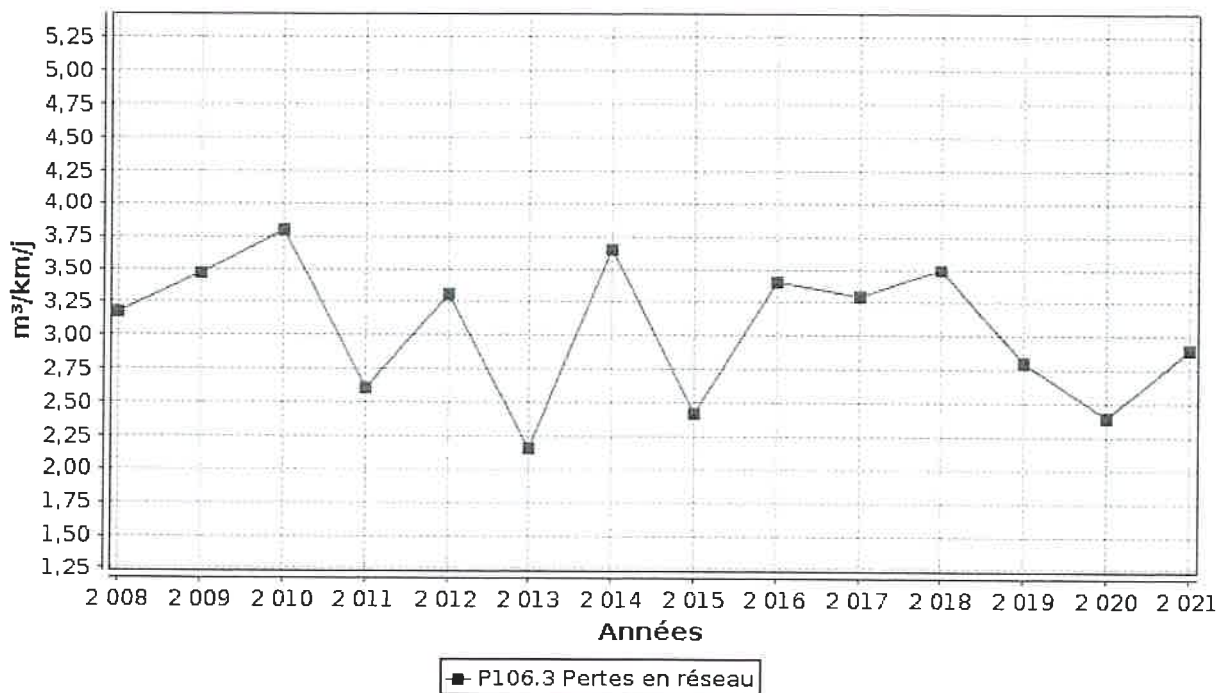

3.3.4. Taux moyen de renouvellement des réseaux d'eau potable (P107.2)



Ce taux est le quotient, exprimé en pourcentage, de la moyenne sur 5 ans du linéaire de réseau renouvelé (par la collectivité et/ou le délégataire) par la longueur du réseau. Le linéaire renouvelé inclut les sections de réseaux remplacées à l'identique ou renforcées ainsi que les sections réhabilitées, mais pas les branchements. Les interventions ponctuelles effectuées pour mettre fin à un incident localisé en un seul point du réseau ne sont pas comptabilisées, même si un élément de canalisation a été remplacé.

Exercice	2019	2020	2021
Linéaire renouvelé en km	0.650	0	0.78

Au cours des 5 dernières années, 28,3 km de linéaire de réseau ont été renouvelés.

$$\text{taux moyen de renouvellement des réseaux} = \frac{L_N + L_{N-1} + L_{N-2} + L_{N-3} + L_{N-4}}{5 * \text{linéaire du réseau de desserte}} * 100$$

Pour l'année 2021, le taux moyen de renouvellement des réseaux d'eau potable est de 2.58%.

3.4. Indice d'avancement de protection des ressources en eau (P108.3)



La réglementation définit une procédure particulière pour la protection des ressources en eau (captage, forage, etc.). En fonction de l'état d'avancement de la procédure, un indice est déterminé selon le barème suivant :

- 0% Aucune action de protection
- 20% Études environnementales et hydrogéologiques en cours
- 40% Avis de l'hydrogéologue rendu
- 50% Dossier déposé en préfecture
- 60% Arrêté préfectoral
- 80% Arrêté préfectoral complètement mis en œuvre (terrains acquis, servitudes mises en place, travaux terminés, etc.)
- 100% Arrêté préfectoral complètement mis en œuvre et mise en place d'une procédure de suivi de son application

En cas d'achats d'eau à d'autres services publics d'eau potable ou de ressources multiples, l'indicateur est établi pour chaque ressource et une valeur globale est calculée en pondérant chaque indicateur par les volumes annuels d'eau produits ou achetés.

Pour l'année 2021, l'indice global d'avancement de protection de la ressource est 80% (80% en 2020).

4. Financement des investissements

4.1. Branchements en plomb



La législation prévoit l'abaissement progressif de la teneur en plomb dans l'eau distribuée. A partir du 25/12/2013, cette teneur ne devra plus excéder 10 µg/l. Cette faible valeur peut induire une suppression des branchements en plomb.

Branchements	Exercice 2020	Exercice 2021
Nombre total des branchements	5084	5149
Nombre de branchements en plomb modifiés ou supprimés dans l'année	10	21
Nombre de branchements en plomb restants (en fin d'année)	220	199
% de branchement en plomb modifiés ou supprimés/nombre total de branchements	0.39	0.4
% de branchements en plomb restants/nombre total de branchements	4.55	3.86

4.2. Montants financiers



	Exercice 2020	Exercice 2021
Montants financiers HT des travaux engagés pendant le dernier exercice budgétaire	327 000	350 000
Montants des subventions en €		0
Montants des contributions du budget général en €		0

4.3. État de la dette du service



L'état de la dette au 31 décembre 2021 fait apparaître les valeurs suivantes :

	Exercice 2020	Exercice 2021
Encours de la dette au 31 décembre N (montant restant dû en €)	463 404.37	376 507,53
Montant remboursé durant l'exercice en €	en capital	96 571.04
	en intérêts	6 960.03
		86 896.84
		5 059.87

4.4. Amortissements



Pour l'année 2021, la dotation aux amortissements a été de 474 200.53 € (455 185.04 € en 2020).

4.5. Présentation des projets à l'étude en vue d'améliorer la qualité du service à l'utilisateur et les performances environnementales du service



Projets à l'étude	Montants prévisionnels en €	Montants prévisionnels de l'année précédente en €

4.6. Présentation des programmes pluriannuels de travaux adoptés par l'assemblée délibérante au cours du dernier exercice



Programmes pluriannuels de travaux adoptés	Année prévisionnelle de réalisation	Montants prévisionnels en €
Renouvellement de conduites et branchements plomb à Bouxières-aux-Chênes et Nomeny	2023	564 000
Renouvellement de conduites et branchements plomb à Thézey-Saint-Martin	2024	383 000
Renouvellement de conduites et branchements plomb à Belleau (Lixières)	2022	358 000
Renouvellement de conduites et branchements plomb à Moivrons	2022/2023	162 000

5. Actions de solidarité et de coopération décentralisée dans le domaine de l'eau

5.1. Abandons de créance ou versements à un fonds de solidarité (P109.0)



Cet indicateur a pour objectif de mesurer l'implication sociale du service.

Entrent en ligne de compte :

- les versements effectués par la collectivité au profit d'un fonds créé en application de l'article L261-4 du Code de l'action sociale et des familles (Fonds de Solidarité Logement, par exemple) pour aider les personnes en difficulté,
- les abandons de créance à caractère social, votés au cours de l'année par l'assemblée délibérante de la collectivité (notamment ceux qui sont liés au FSL).

L'année 2021, 1 680,06 € ont été abandonnés et/ou versés à un fonds de solidarité, soit 0,0029 €/m³ pour l'année 2021 (0,0041 €/m³ en 2020).

5.2. Opérations de coopération décentralisée (cf. L 1115-1-1 du CGCT)



Peuvent être ici listées les opérations mises en place dans le cadre de l'article L1115-1-1 du Code général des collectivités territoriales, lequel ouvre la possibilité aux collectivités locales de conclure des conventions avec des autorités locales étrangères pour mener des actions de coopération ou d'aide au développement.

Bénéficiaire	Montant en €

6. Tableau récapitulatif des indicateurs

		Exercice 2020	Exercice 2021
	Indicateurs descriptifs des services		
D101.0	Estimation du nombre d'habitants desservis	11 667	11 604
D102.0	Prix TTC du service au m3 pour 120 m3 [€/m ³]	3,12	3,12
	Indicateurs de performance		
P101.1	Taux de conformité des prélèvements sur les eaux distribuées réalisés au titre du contrôle sanitaire par rapport aux limites de qualité pour ce qui concerne la microbiologie	100%	100%
P102.1	Taux de conformité des prélèvements sur les eaux distribuées réalisés au titre du contrôle sanitaire par rapport aux limites de qualité pour ce qui concerne les paramètres physico-chimiques	92%	94%
P103.2B	Indice de connaissance et de gestion patrimoniale des réseaux d'eau potable	116	116
P104.3	Rendement du réseau de distribution	80,7%	81,2%
P105.3	Indice linéaire des volumes non comptés [m ³ /km/jour]	2,5	2,9
P106.3	Indice linéaire de pertes en réseau [m ³ /km/jour]	2,4	2,9
P107.2	Taux moyen de renouvellement des réseaux d'eau potable	2,57%	2,61%
P108.3	Indice d'avancement de la protection de la ressource en eau	80%	80%
P109.0	Montant des abandons de créance ou des versements à un fonds de solidarité [€/m ³]	0,0041	0,0029

L'agence de l'eau vous informe



POURQUOI DES REDEVANCES ?

Les redevances des agences de l'eau sont des recettes fiscales environnementales perçues auprès de ceux qui utilisent l'eau et qui en altèrent la qualité et la disponibilité (consommateurs, activités économiques).

Les agences de l'eau redistribuent cet argent collecté sous forme d'aides pour mettre aux normes les stations d'épuration, fiabiliser les réseaux d'eau potable, économiser l'eau, protéger les captages d'eau potable des pollutions d'origine agricole, améliorer le fonctionnement naturel des rivières...

Au travers du prix de l'eau, chaque habitant contribue à ces actions au service de l'intérêt commun et de la préservation de l'environnement et du cadre de vie.

LE SAVIEZ-VOUS ?

Vous pouvez retrouver le prix de l'eau de votre commune sur : www.services.eaufrance.fr

Les composantes du prix de l'eau :

- le service de distribution de l'eau potable (abonnement, consommation)
- le service de collecte et de traitement des eaux usées
- les redevances de l'agence de l'eau
- les contributions aux organismes publics (OFB, VNF...) et l'éventuelle TVA

Le prix moyen de l'eau en Rhin-Meuse est de 3,96 euros TTC par m³ (Sispea - données agrégées disponibles - 2019).

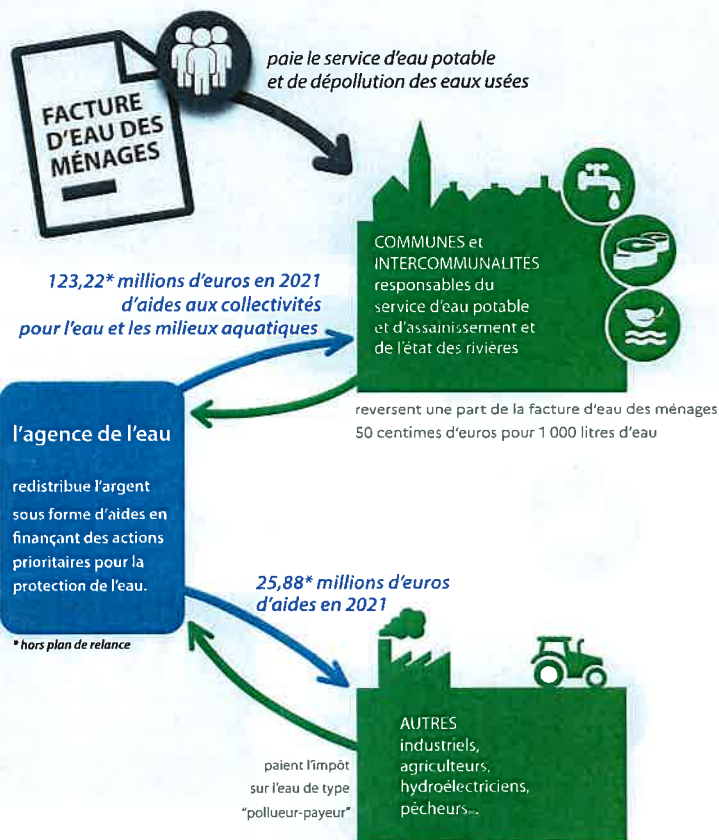

NOTE D'INFORMATION DE L'AGENCE DE L'EAU

Document à joindre au RPQS - Rapport annuel sur le prix et la qualité du service public de l'eau et de l'assainissement

L'article L.2224-5 du code général des collectivités territoriales, modifié par la loi n°2016-1087 du 8 août 2016 - art.31, impose à la/au maire ou à la/au président-e de l'établissement public de coopération intercommunale l'obligation de présenter à son assemblée délibérante un RPQS - rapport annuel sur le prix et la qualité du service public - destiné notamment à l'information des usagers. Ce rapport (RPQS) est présenté au plus tard dans les neuf mois qui suivent la clôture de l'exercice concerné. La/le maire ou La/le président-e de l'établissement public de coopération intercommunale y joint la présente note d'information établie chaque année par l'agence de l'eau ou l'office de l'eau sur les redevances figurant sur la facture d'eau des abonnés et sur la réalisation de son programme pluriannuel d'intervention.

RPQS - des réponses à vos questions : <https://www.services.eaufrance.fr/gestion/rpqs/vos-questions>

D'OÙ PROVIENNENT LES REDEVANCES 2021 ?

En 2021, le montant global des redevances (tous usages de l'eau confondus) perçues par l'agence de l'eau s'est élevé à près de 168 millions d'euros dont plus de 136 millions en provenance de la facture d'eau.

recettes / redevances

Qui paie quoi à l'agence de l'eau pour 100 € de redevances en 2021 ?

(valeurs résultant d'un pourcentage pour 100 €) - source agence de l'eau Rhin-Meuse



À QUOI SERVENT LES REDEVANCES ?

Grâce à ces redevances, l'agence de l'eau apporte, dans le cadre de son programme d'intervention, des concours financiers (subventions) aux personnes publiques (collectivités territoriales...) ou privées (acteurs industriels, agricoles, associatifs...) qui réalisent des actions ou projets d'intérêt commun au bassin ayant pour finalité la gestion équilibrée des ressources en eau. Ces aides réduisent d'autant l'impact des investissements des collectivités, en particulier, sur le prix de l'eau.

interventions / aides

Comment se répartissent les aides pour la protection des ressources en eau pour 100 € d'aides en 2021 ?

(valeurs résultant d'un pourcentage pour 100 € d'aides en 2021) • source agence de l'eau Rhin-Meuse. (Les chiffres indiqués ne prennent pas en compte les aides du Plan national France Relance)

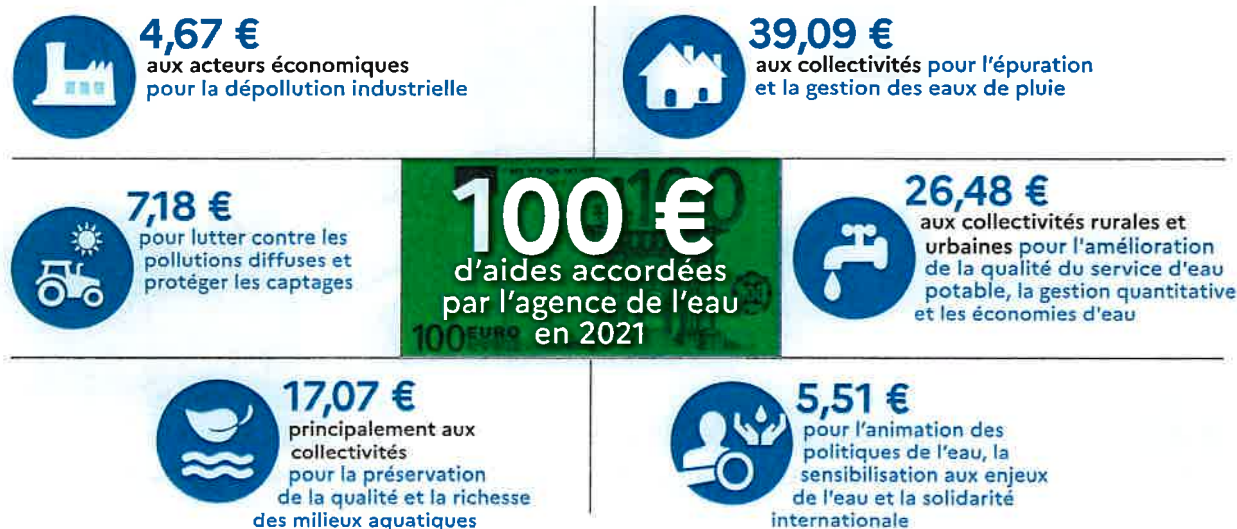

En complément à ces aides, l'agence de l'eau a consacré 18,7 millions d'euros supplémentaires pour les investissements dans le domaine de l'eau dans le cadre du Plan national France Relance.

ACTIONS AIDÉES PAR L'AGENCE DE L'EAU RHIN-MEUSE EN 2021

L'année 2021 marque la troisième année du 11^e programme d'intervention de l'agence de l'eau Rhin-Meuse et de son contrat d'objectif et de performance 2019-2024 signé avec l'État. Des indicateurs annuels permettent de mesurer et suivre les efforts des maîtres d'ouvrage et de l'agence de l'eau en faveur des ressources en eau et des milieux aquatiques.

EN 2021...



CHANGEMENT CLIMATIQUE

L'eau est un des marqueurs principaux du changement climatique.

Près de 67% du programme d'intervention de l'agence de l'eau Rhin-Meuse est consacré à l'adaptation au changement climatique en 2021 :

- services fondés sur la nature ;
- gestion et partage de la ressource ;
- économies d'eau ;
- gestion des eaux en ville ;
- étude ;
- sensibilisation ;
- communication...

au travers des projets portés par les collectivités, les acteurs économiques et les associations pour lutter contre les pollutions, restaurer les milieux aquatiques, améliorer la surveillance des milieux, sensibiliser aux enjeux de l'eau ou encore assurer la solidarité internationale.

SDAGE 2022-2027 ET PROGRAMME DE MESURES

Après les questions importantes et l'état des lieux, point de départ du diagnostic et des principaux enjeux du bassin, le comité de bassin Rhin-Meuse a adopté le 18 mars 2022, le Sdage 2022-2027 et donné un avis favorable au programme de mesures associé.

Ce vote permet de continuer à construire ensemble l'avenir de notre cadre de vie.



>>> eau-rhin-meuse.fr/sdage_2022_2027

LA CARTE D'IDENTITÉ DU BASSIN RHIN-MEUSE



le bassin
Rhin-Meuse

Agence de l'eau Rhin-Meuse
Rozérieulles - BP 30019
57161 Moulins-lès-Metz cedex
Tél. 03 87 34 47 00
agence@eau-rhin-meuse.fr

Agence de l'eau Rhin-Meuse

2 bassins versants (partie française) : celui du Rhin, 24 000 km² (avec son affluent principal, la Moselle) et celui de la Meuse, 7 800 km².

Un contexte international marqué, le plus transfrontalier des bassins français : 4 pays limitrophes (Suisse, Allemagne, Luxembourg, Belgique).

Le bassin s'étend sur 32 000 km² (6% du territoire national métropolitain) et compte 4,4 millions d'habitants, 8 départements et 3 230 communes.

Les 7 bassins
hydrographiques
métropolitains



Suivez l'actualité     
de l'agence de l'eau Rhin-Meuse : eau-rhin-meuse.fr

Découvrez les podcasts



<https://enimmersion-eau.fr/saison-3/podcast/>

EN
IMMERSION



RÉPUBLIQUE
FRANÇAISE
Loisirs
Fédéral
France

LES
AGENCES
DE L'EAU

Retrouvez aussi toutes les ressources sur le site

enimmersion-eau.fr

