

Syndicat Mixte des Eaux de SEILLE et MOSELLE

eau potable

Rapport annuel sur le Prix et la Qualité du Service public de l'eau potable

Exercice 2023

Rapport relatif au prix et à la qualité du service public de l'eau potable pour l'exercice présenté conformément à l'article L22245 du code général des collectivités territoriales et au décret du 2 mai 2007

Les informations sur fond bleu sont obligatoires au titre du décret.

Tout renseignement concernant la réglementation en vigueur et la définition et le calcul des différents indicateurs peut être obtenu sur le site www.services.eaufrance.fr, rubrique « l'Observatoire »

Si les informations pré-remplies ne sont pas correctes, veuillez contacter votre DDT

Table des matières

1.	Caractérisation technique du service	4
1.1.	Présentation du territoire desservi.....	4
1.2.	Mode de gestion du service	4
1.3.	Estimation de la population desservie (D101.1).....	5
1.4.	Nombre d'abonnés	5
1.5.	Eaux brutes	8
1.5.1.	Prélèvement sur les ressources en eau	8
1.5.2.	Achats d'eaux brutes	9
1.6.	Eaux traitées.....	9
1.6.1.	Bilan des volumes mis en œuvre dans le cycle de l'eau potable en 2023.....	9
1.6.2.	Production	9
1.6.3.	Achats d'eaux traitées	10
1.6.4.	Volumes vendus au cours de l'exercice	11
1.6.5.	Autres volumes.....	11
1.6.6.	Volume consommé autorisé	12
1.7.	Linéaire de réseaux de desserte (hors branchements).....	12
2.	Tarification de l'eau et recettes du service	13
2.1.	Modalités de tarification	13
2.2.	Facture d'eau type (D102.0)	14
2.3.	Recettes.....	17
3.	Indicateurs de performance	18
3.1.	Qualité de l'eau (P101.1 et P102.1).....	18
3.2.	Indice de connaissance et de gestion patrimoniale des réseaux (P103.2B)	18
3.3.	Indicateurs de performance du réseau.....	20
3.3.1.	Rendement du réseau de distribution (P104.3)	20
3.3.2.	Indice linéaire des volumes non comptés (P105.3).....	21
3.3.3.	Indice linéaire de pertes en réseau (P106.3).....	21
3.3.4.	Taux moyen de renouvellement des réseaux d'eau potable (P107.2)	22
3.4.	Indice d'avancement de protection des ressources en eau (P108.3)	23
3.5.	Taux d'occurrence des interruptions de service non-programmées (P151.1)	23
3.6.	Délai maximal d'ouverture des branchements(D151.0 et P152.1).....	23
3.7.	Durée d'extinction de la dette de la collectivité (P153.2)	24
3.8.	Taux d'impayés sur les factures de l'année précédente (P154.0)	25
3.9.	Taux de réclamations (P155.1)	25
4.	Financement des investissements.....	26
4.1.	Branchements en plomb.....	26
4.2.	Montants financiers.....	26
4.3.	État de la dette du service	26
4.4.	Amortissements	26
4.5.	Présentation des projets à l'étude en vue d'améliorer la qualité du service à l'utilisateur et les performances environnementales du service	27
4.6.	Présentation des programmes pluriannuels de travaux adoptés par l'assemblée délibérante au cours du dernier exercice	27
5.	Actions de solidarité et de coopération décentralisée dans le domaine de l'eau.....	28
5.1.	Abandons de créance ou versements à un fonds de solidarité (P109.0)	28
5.2.	Opérations de coopération décentralisée (cf. L 1115-1-1 du CGCT)	28
6.	Tableau récapitulatif des indicateurs	29

1. Caractérisation technique du service

1.1. Présentation du territoire desservi



Le service est géré au niveau communal
 intercommunal

- Nom de la collectivité : Syndicat Mixte des Eaux de SEILLE et MOSELLE
- Nom de l'entité de gestion : eau potable
- Caractéristiques (commune, EPCI et type, etc.) : Syndicat Mixte

- Compétences liées au service :

	Oui	Non
Production	<input checked="" type="checkbox"/>	<input type="checkbox"/>
Protection de l'ouvrage de prélèvement (1)	<input checked="" type="checkbox"/>	<input type="checkbox"/>
Traitement (1)	<input checked="" type="checkbox"/>	<input type="checkbox"/>
Transfert	<input checked="" type="checkbox"/>	<input type="checkbox"/>
Stockage (1)	<input checked="" type="checkbox"/>	<input type="checkbox"/>
Distribution	<input checked="" type="checkbox"/>	<input type="checkbox"/>

(1) A compléter

- Territoire desservi (communes adhérentes au service, secteurs et hameaux desservis, etc.) : Abaucourt, Aboncourt-sur-Seille, Ajoncourt, Armaucourt, Arraye-et-Han, Autreville-sur-Moselle, Belleau, Bey-sur-Seille, Bezaumont, Bouxières-aux-Chênes, Brin-sur-Seille, Chenicourt, Clémery, Fossieux, Jeandelaincourt, Landremont, Lanfroicourt, Leyr, Létricourt, Mailly-sur-Seille, Moivrons, Nomeny, Phlin, Port-sur-Seille, Rouves, Sainte-Geneviève, Sivry, Thézey-Saint-Martin, Ville-au-Val, Villers-lès-Moivrons, Éply
- Existence d'une CCSPL Oui Non
- Existence d'un schéma de distribution au sens de l'article L2224-7-1 du CGCT Oui, date d'approbation* : Non
- Existence d'un règlement de service Oui, date d'approbation* : 05/12/2023 Non
- Existence d'un schéma directeur Oui, date d'approbation* : 2011 Non

1.2. Mode de gestion du service



Le service est exploité en Régie par Entreprise privée

* Approbation en assemblée délibérante

Nature du contrat :

- Nom du prestataire : SAUR
- Date de début de contrat : 01/01/2023
- Date de fin de contrat initial : 31/12/2028
- Date effective de fin de contrat (après avenant le cas échéant) : 31/12/2028
- Nombre d'avenants et nature des avenants : 0
- Nature exacte de la mission du prestataire : marché relatif à la conduite, l'entretien et la maintenances des installations d'eau potable

1.3. Estimation de la population desservie (D101.1)



Est ici considérée comme un habitant desservi toute personne – y compris les résidents saisonniers – domiciliée dans une zone où il existe à proximité une antenne du réseau public d'eau potable sur laquelle elle est ou peut être raccordée.

Le service public d'eau potable dessert 11 534 habitants au 31/12/2023 (11 552 au 31/12/2022).

1.4. Nombre d'abonnés



Les abonnés domestiques et assimilés sont ceux redevables à l'agence de l'eau au titre de la pollution de l'eau d'origine domestique en application de l'article L213-10-3 du Code de l'environnement.

Le service public d'eau potable dessert 5 259 abonnés au 31/12/2023 (5 224 au 31/12/2022).

La répartition des abonnés par commune est la suivante :

Commune	Nombre total d'abonnés 31/12/2022	Nombre total d'abonnés au 31/12/2023	Variation en %
Abaucourt	160	160	0
Aboncourt-sur-Seille	32	33	+3.12
Ajoncourt	56	57	+1.78
Armaucourt	108	109	+0.92
Arraye-et-Han	149	151	+1.34
Autreville-sur-Moselle	141	143	+1.42
Belleau	367	372	+1.36
Bey-sur-Seille	86	86	0
Bezaumont	111	109	-1.80
Bouxières-aux-Chênes	612	621	+1.47
Brin-sur-Seille	350	352	+0.57
Chenicourt	94	94	0
Clémery	199	198	-0.50
Eply	141	141	0
Fossieux	94	93	-1.06
Jeandelaincourt	331	329	-0.60
Landremont	65	66	+1.54
Lanfroicourt	63	65	+3.17
Létricourt	107	109	+1.87
Leyr	395	396	+0.25
Mailly-sur-Seille	128	129	+0.78
Moivrons	230	232	+0.87
Nomeny	598	608	+1.67
Phlin	26	25	-3.85
Port-sur-Seille	97	96	-1.03
Rouves	49	49	0
Sainte-Geneviève	94	95	+1.06
Sivry	98	100	+2.04
Thézey-Saint-Martin	99	98	-1.01
Ville-au-Val	77	76	-1.30
Villers-lès-Moivrons	68	67	0
Total	5 224	5 259	0,67%

La densité linéaire d'abonnés (nombre d'abonnés par km de réseau hors branchement) est de 24,81 abonnés/km au 31/12/2023 (24,64 abonnés/km au 31/12/2022).

Le nombre d'habitants par abonné (population desservie rapportée au nombre d'abonnés) est de 2,19 habitants/abonné au 31/12/2023 (2,21 habitants/abonné au 31/12/2022).

La consommation moyenne par abonné est de 101,47 m³/abonné au 31/12/2023. (103,24 m³/abonné au 31/12/2022).

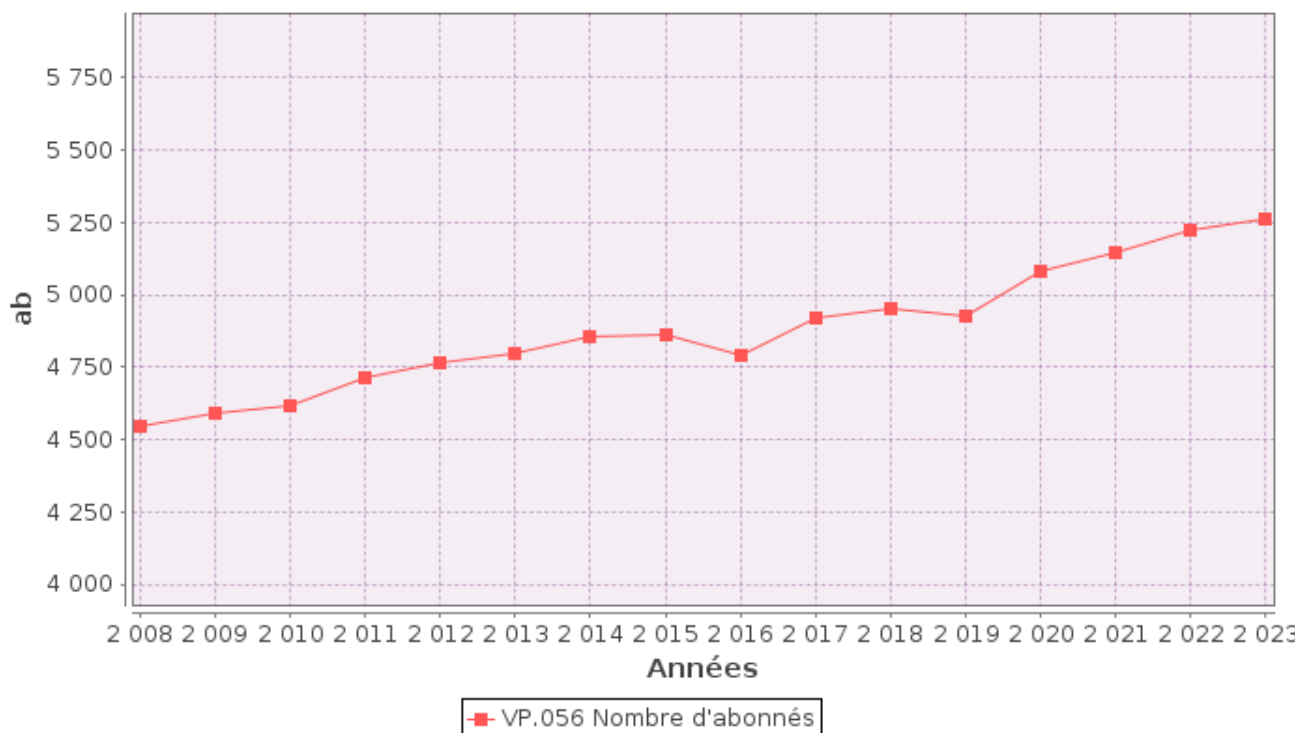

1.5. Eaux brutes

1.5.1. Prélèvement sur les ressources en eau



Le service public d'eau potable prélève 728 764 m³ pour l'exercice 2023 (778 244 pour l'exercice 2022).

Ressource et implantation	Nature de la ressource	Débits nominaux ⁽¹⁾	Volume prélevé durant l'exercice 2022 en m ³	Volume prélevé durant l'exercice 2023 en m ³	Variation en %
Puits P1	Nappe alluviale	70 m3/h	118 757	127 966	7,8%
Sources de Morey	Source		7 249	7 871	8,6%
Puits P2	Nappe alluviale	70 m3/h	103 923	121 777	17,2%
Sources de Moulins du SY Seille et Moselle	Source		520 820	447 171	-14,1%
Source de Belleau	Source		27 495	23 979	-12,8%
Total			778 244	728 764	-6,4%

(1) débits et durée de prélèvement autorisés par l'arrêté de DUP (préciser les unités). Si la ressource ne nécessite pas de traitement, le volume prélevé peut être égal au volume produit)

Pourcentage des eaux souterraines dans le volume prélevé : 100%.

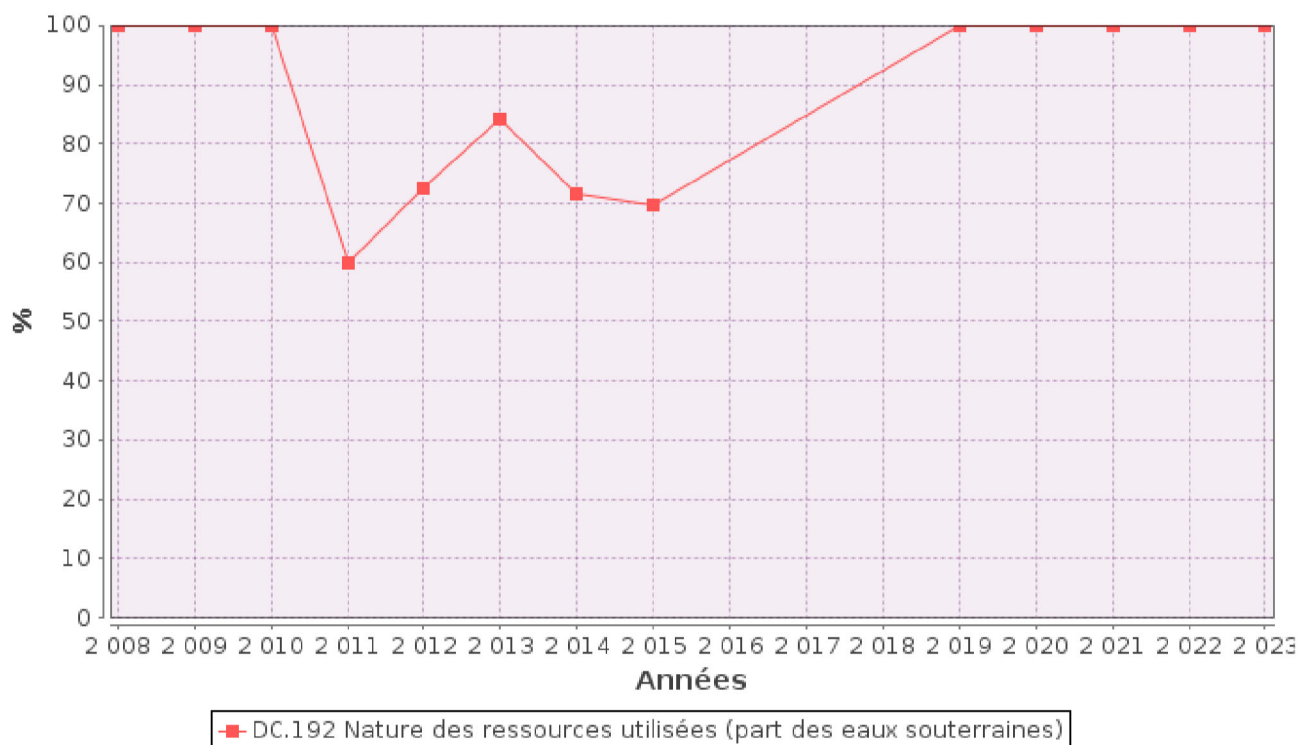

1.5.2. Achats d'eaux brutes



Si le service achète des eaux brutes qu'il traite lui-même :

Fournisseur	Volume acheté durant l'exercice 2022 en m ³	Volume acheté durant l'exercice 2023 en m ³	Observations
CC du Bassin de Pompey	118 803	152 610	
Total	118 803	152 610	

1.6. Eaux traitées

1.6.1. Bilan des volumes mis en œuvre dans le cycle de l'eau potable en 2023

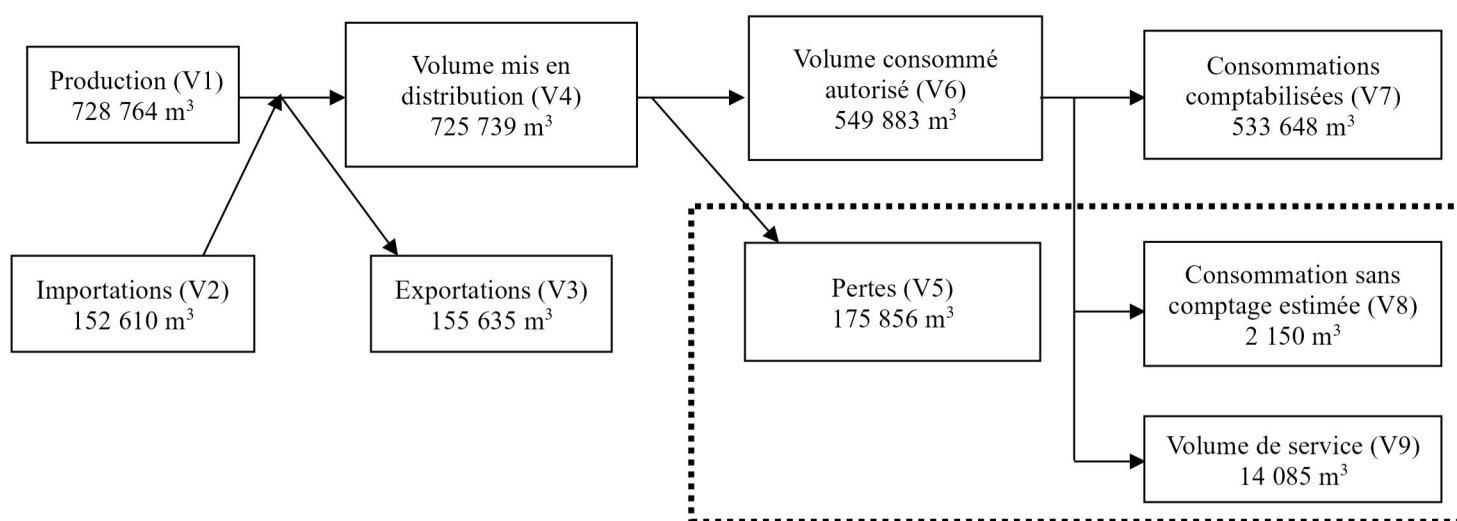

1.6.2. Production



Le service a 4 stations de traitement.

Nom de la station de traitement	Type de traitement (cf. annexe)
Station de Loisy	Chlore gazeux
Station de Moulins	Chlore gazeux
Station de Belleau	Javel
Station de Morey	Javel

Le volume produit total peut différer du volume prélevé (usines de traitement générant des pertes par exemple).

Ressource	Volume produit durant l'exercice 2022 en m ³	Volume produit durant l'exercice 2023 en m ³	Variation des volumes produits en %	Indice de protection de la ressource exercice 2023
Puits P1	118 757	127 966	7,8%	80
Sources de Morey	7 249	7 871	8,6%	80
Puits P2	103 923	121 777	17,2%	80
Sources de Moulins du SY Seille et Moselle	520 820	447 171	-14,1%	80
Source de Belleau	27 495	23 979	-12,8%	80
Total du volume produit (V1)	778 244	728 764	-6,4%	80

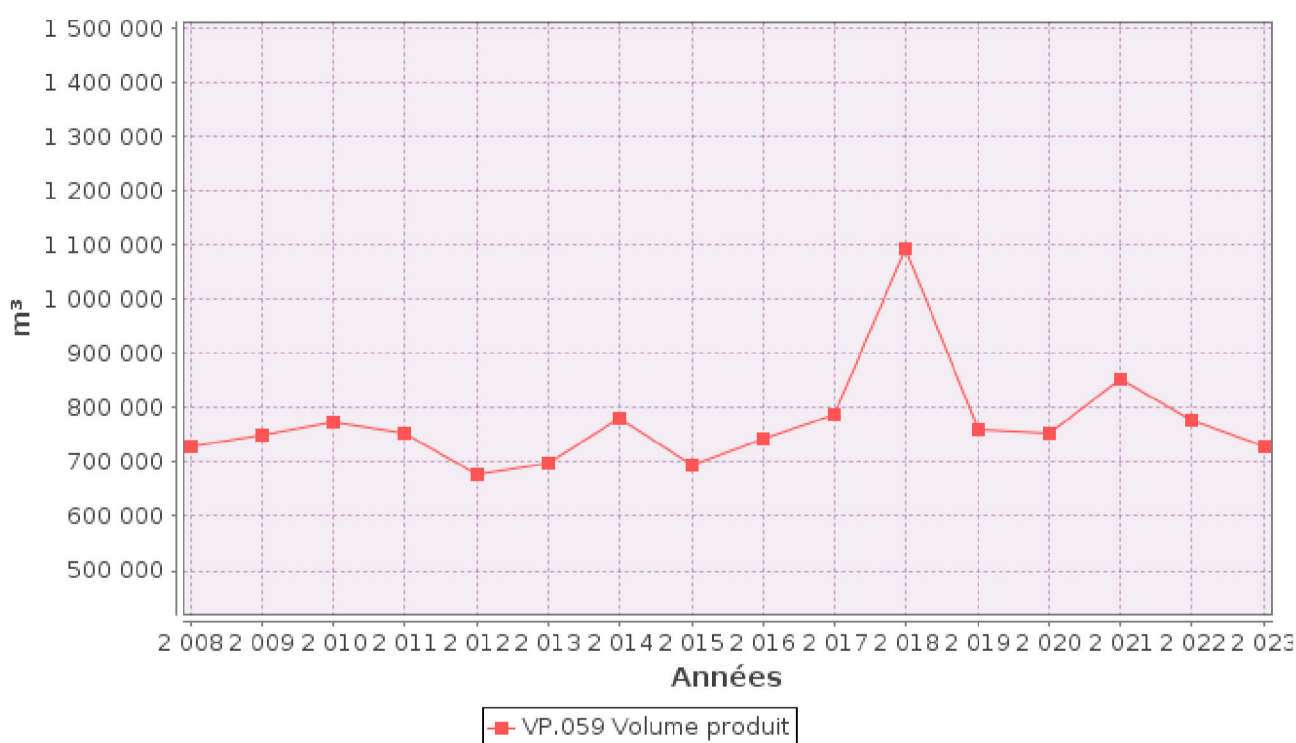

1.6.3. Achats d'eaux traitées



Fournisseur	Volume acheté durant l'exercice 2022 en m ³	Volume acheté durant l'exercice 2023 en m ³	Variation des volumes achetés en %	Indice de protection de la ressource exercice 2023
CC du Bassin de Pompey	118 803	152 610	28,5%	80
Total d'eaux traitées achetées (V2)	118 803	152 610	28,5%	80

1.6.4.

Volumen vendus au cours de l'exercice



Acheteurs	Volumes vendus durant l'exercice 2022 en m ³	Volumes vendus durant l'exercice 2023 en m ³	Variation en %
Abonnés domestiques ⁽¹⁾	539 338	533 648	-1,1%
Total vendu aux abonnés (V7)	539 338	533 648	-1,1%
Total vendu à d'autres services (V3)	168 327	155 635	-7,5%

- (1) Les abonnés domestiques et assimilés sont ceux redevables à l'Agence de l'eau au titre de la pollution de l'eau d'origine domestique en application de l'article L213-10-3 du Code de l'environnement.
 (2) Dans le cas où la collectivité vend de l'eau traitée à d'autres services d'eau potable.

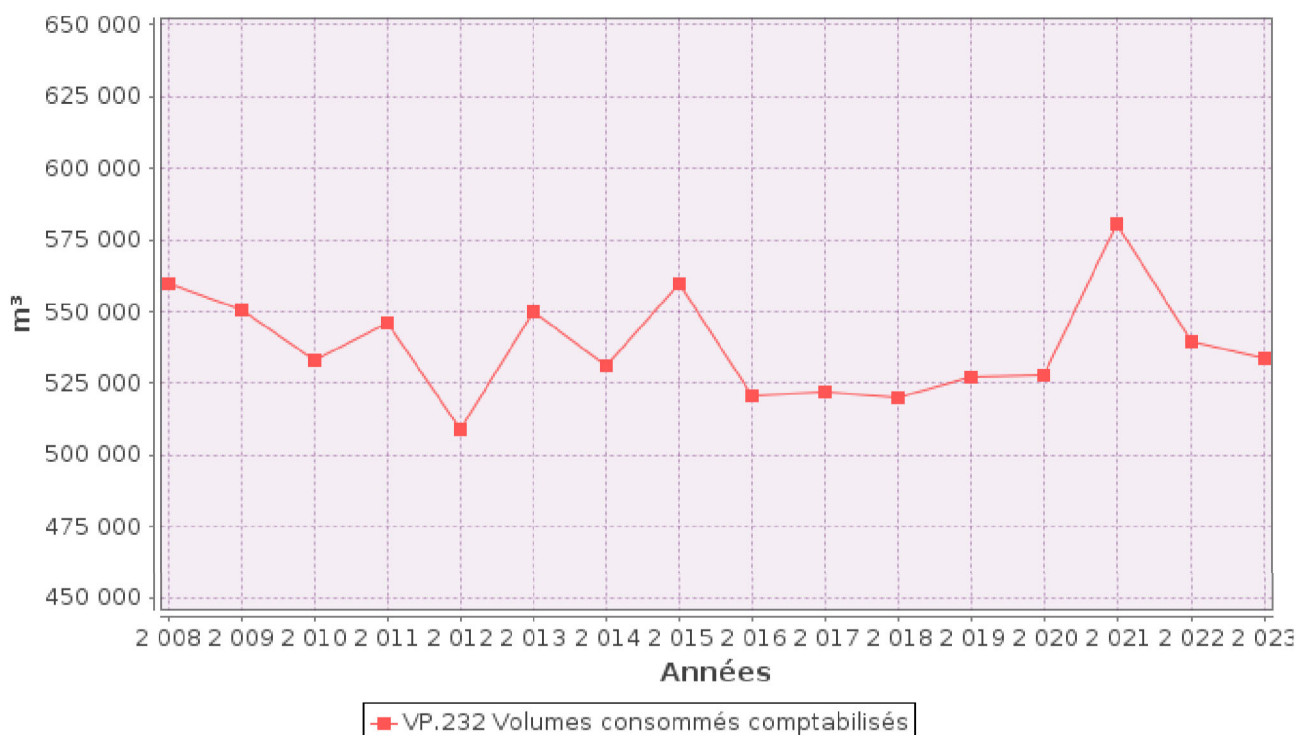

1.6.5.

Autres volumes



	Exercice 2022 en m ³ /an	Exercice 2023 en m ³ /an	Variation en %
Volume consommation sans comptage (V8)	2 050	2 150	4,9%
Volume de service (V9)	8 662	14 085	62,6%

1.6.6. Volume consommé autorisé



	Exercice 2022 en m3/an	Exercice 2023 en m3/an	Variation en %
Volume consommé autorisé (V6)	550 050	549 883	-0,03%

1.7. Linéaire de réseaux de desserte (hors branchements)



Le linéaire du réseau de canalisations du service public d'eau potable est de 212 kilomètres au 31/12/2023 (212 au 31/12/2022).

2. Tarification de l'eau et recettes du service

2.1. Modalités de tarification



La facture d'eau comporte obligatoirement une part proportionnelle à la consommation de l'abonné, et peut également inclure une part indépendante de la consommation, dite part fixe (abonnement, location compteur, etc.).

Les tarifs applicables aux 01/01/2023 et 01/01/2024 sont les suivants :

Frais d'accès au service :

- Participation nouveau compteur : 450 € TTC au 01/01/2023
450 € TTC au 01/01/2024
- Mutation : 30 € HT au 01/01/2023
30 € HT au 01/01/2024
- Ouverture branchement : 50 € HT au 01/01/2023
50 € HT au 01/01/2024

Tarifs		Au 01/01/2023	Au 01/01/2024
Part de la collectivité			
Part fixe (€ HT/an)			
	Abonnement DN 15mm y compris location du compteur	62 €	62 €
	Abonnement ⁽¹⁾ DN ____	NEANT	NEANT
Part proportionnelle (€ HT/m ³)			
	Prix au m ³ de 0 à 120 m ³	2,13 €/m ³	2,33 €/m ³
	Prix au m ³ au-delà de 120 m ³	2 €/m ³	2,13 €/m ³
Autre : _____		NEANT	NEANT
Taxes et redevances			
Taxes			
	Taux de TVA ⁽²⁾	5,5 %	5,5 %
Redevances			
	Prélèvement sur la ressource en eau (Agence de l'eau)	0,095 €/m ³	0,095 €/m ³
	Pollution domestique (Agence de l'Eau)	0,35 €/m ³	0,35 €/m ³
	VNF Prélèvement	NEANT	NEANT
	Autre : _____	NEANT	NEANT

⁽¹⁾ Rajouter autant de lignes que d'abonnements

⁽²⁾ L'assujettissement à la TVA est volontaire pour les communes et EPCI de moins de 3000 habitants, et obligatoire pour les communes et EPCI de plus de 3000 habitants et en cas de délégation de service public.

Les délibérations fixant les différents tarifs et prestations aux abonnés pour l'exercice sont les suivantes :

- Délibération du 05/12/2023 effective à compter du 01/01/2024 fixant les tarifs du service d'eau potable pour l'année 2024.
- Délibération du 28/03/2022 effective à compter du 28/03/2022 fixant les frais d'accès au service pour la participation nouveau compteur.
- Délibération du 28/11/2022 effective à compter du 01/01/2023 fixant les tarifs du service d'eau potable pour l'année 2023.
- Délibération du 08/06/2017 effective à compter du 08/06/2027 fixant les tarifs des frais de mutation, ouverture et fermeture de branchement.

2.2. Facture d'eau type (D102.0)



Les tarifs applicables au 01/01/2023 et au 01/01/2024 pour une consommation d'un ménage de référence selon l'INSEE (120 m³/an) sont :

Facture type	Au 01/01/2023 en €	Au 01/01/2024 en €	Variation en %
Part de la collectivité			
Part fixe annuelle	62,00	62,00	0%
Part proportionnelle	255,60	279,60	9,4%
Montant HT de la facture de 120 m ³ revenant à la collectivité	317,60	341,60	7,6%
Taxes et redevances			
Redevance pour prélèvement sur la ressource en eau (Agence de l'Eau)	11,40	11,40	0%
Redevance de pollution domestique (Agence de l'Eau)	42,00	42,00	0%
TVA	20,41	21,73	6,5%
Montant des taxes et redevances pour 120 m ³	73,80	75,12	1,8%
Total	391,40	416,72	6,5%
Prix TTC au m³	3,26	3,47	6,4%

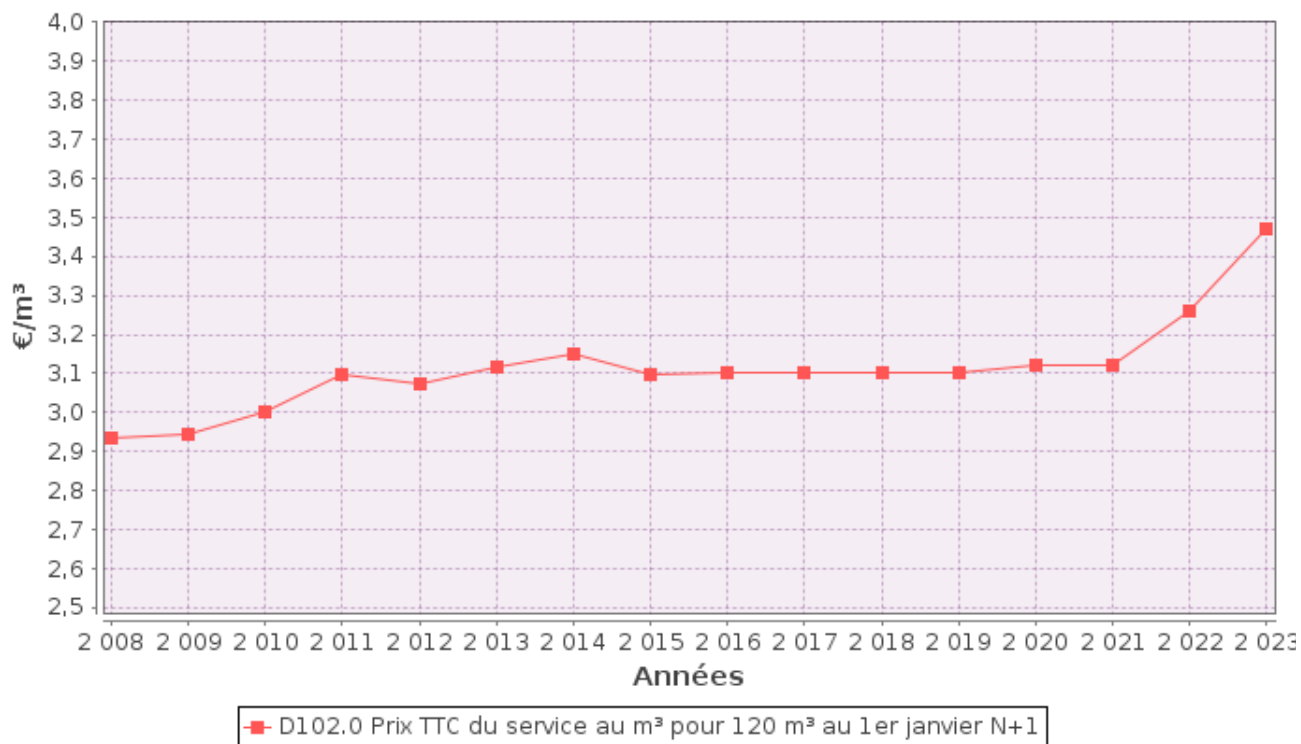

ATTENTION : l'indicateur prix prend en compte l'ensemble de la compétence de la production à la distribution.

Dans le cas d'un EPCI, le tarif pour chaque commune est :

Commune	Prix au 01/01/2023 en €/m³	Prix au 01/01/2024 en €/m³
Abaucourt	3.26	3.47
Aboncourt-sur-Seille	3.26	3.47
Ajoncourt	3.26	3.47
Armaucourt	3.26	3.47
Arraye-et-Han	3.26	3.47
Autreville-sur-Moselle	3.26	3.47
Belleau	3.26	3.47
Bey-sur-Seille	3.26	3.47
Bezaumont	3.26	3.47
Bouxières-aux-Chênes	3.26	3.47
Brin-sur-Seille	3.26	3.47
Chenicourt	3.26	3.47
Clémery	3.26	3.47
Eply	3.26	3.47
Fossieux	3.26	3.47
Jeandelaincourt	3.26	3.47
Landremont	3.26	3.47
Lanfroicourt	3.26	3.47
Létricourt	3.26	3.47
Leyr	3.26	3.47
Mailly-sur-Seille	3.26	3.47
Moivrons	3.26	3.47
Nomeny	3.26	3.47
Phlin	3.26	3.47
Port-sur-Seille	3.26	3.47
Rouves	3.26	3.47
Sainte-Geneviève	3.26	3.47
Sivry	3.26	3.47
Thézey-Saint-Martin	3.26	3.47
Ville-au-Val	3.26	3.47
Villers-lès-Moivrons	3.26	3.47

Les volumes consommés sont relevés avec une fréquence :

- annuelle
- semestrielle
- trimestrielle
- quadrimestrielle

La facturation est effectuée avec une fréquence :

- annuelle
- semestrielle
- trimestrielle
- quadrimestrielle

Les volumes facturés au titre de l'année 2023 sont de 533 648 m³/an (539 338 m³/an en 2022).

Pour chaque élément du prix ayant évolué depuis l'exercice précédent, les éléments explicatifs (financement de travaux, remboursement de dettes, augmentation du coût des fournitures, etc.) sont les suivants :

2.3. Recettes



Recettes de la collectivité :

Type de recette	Exercice 2022 en €	Exercice 2023 en €	Variation en %
Recettes vente d'eau aux usagers	1 319 567	1 412 969	+7.08
<i>dont abonnements</i>	317 009	334 575	+5.54
Recette de vente d'eau en gros			
Recette d'exportation d'eau brute			
Régularisations des ventes d'eau (+/-)			
Total recettes de vente d'eau	1 319 567	1 412 969	+7.08
Recettes liées aux travaux			
Contribution exceptionnelle du budget général			
Autres recettes ouverture / fermeture branchements / mutations	24 692	17 685	-28.38
Total autres recettes	24 692	17 685	-28.38
Total des recettes	1 344 259	1 430 654	+6.43

Recettes de l'exploitant : Pas d'exploitant dans notre cas

Recettes globales : Total des recettes de vente d'eau au 31/12/2023 : 1 430 654 € (1 344 259 € au 31/12/2022).

3. Indicateurs de performance

3.1. Qualité de l'eau (P101.1 et P102.1)



Les valeurs suivantes sont fournies au service par l'Agence régionale de la santé (ARS), et concernent les prélèvements réalisés par elle dans le cadre du contrôle sanitaire défini par le Code de la santé publique (ou ceux réalisés par le service dans le cadre de sa surveillance lorsque celle-ci se substitue au contrôle en question).

Analyses	Nombre de prélèvements réalisés exercice 2022	Nombre de prélèvements non-conformes exercice 2022	Nombre de prélèvements réalisés exercice 2023	Nombre de prélèvements non-conformes exercice 2023
Microbiologie	52	0	53	0
Paramètres physico-chimiques	52	0	53	0

Le taux de conformité est calculé selon la formule suivante :

$$\text{taux de conformité} = \frac{\text{nombre de prélèvements réalisés} - \text{nombre de prélèvements non conformes}}{\text{nombre de prélèvements réalisés}} * 100$$

Cet indicateur est demandé si le service dessert plus de 5000 habitants ou produit plus de 1000 m³/jour.

Analyses	Taux de conformité exercice 2022	Taux de conformité exercice 2023
Microbiologie (P101.1)	100%	100%
Paramètres physico-chimiques (P102.1)	100%	100%

3.2. Indice de connaissance et de gestion patrimoniale des réseaux (P103.2B)



L'indice de connaissance et de gestion patrimoniale des réseaux d'eau potable a évolué en 2013 (indice modifié par arrêté du 2 décembre 2013). De nouvelles modalités de calcul ayant été définies, les valeurs d'indice affichées à partir de l'exercice 2013 ne doivent pas être comparées à celles des exercices précédents.

L'obtention de 40 points pour les parties A et B ci-dessous est nécessaire pour considérer que le service dispose du descriptif détaillé des ouvrages de distribution d'eau potable mentionné à l'article D 2224-5-1 du code général des collectivités territoriales.

La valeur de cet indice varie entre 0 et 120 (ou 0 et 110 pour les services n'ayant pas la mission de collecte).

La valeur de l'indice est obtenue en faisant la somme des points indiqués dans les parties A, B et C décrites ci-dessous et avec les conditions suivantes :

Les 30 points d'inventaire des réseaux (partie B) ne sont comptabilisés que si les 15 points des plans de réseaux (partie A) sont acquis.

Les 75 points des autres éléments de connaissance et de gestion des réseaux (partie C) ne sont comptabilisés que si au moins 40 des 45 points de l'ensemble plans des réseaux et inventaire des réseaux (parties A + B) sont acquis.

	nombre de points	Valeur	points potentiels
PARTIE A : PLAN DES RESEAUX (15 points)			
VP.236 - Existence d'un plan des réseaux mentionnant la localisation des ouvrages principaux (ouvrage de captage, station de traitement, station de pompage, réservoir) et des dispositifs de mesures	oui : 10 points non : 0 point	Oui	10
VP.237 - Existence et mise en œuvre d'une procédure de mise à jour, au moins chaque année, du plan des réseaux pour les extensions, réhabilitations et renouvellements de réseaux (en l'absence de travaux, la mise à jour est considérée comme effectuée)	oui : 5 points non : 0 point	Oui	5
PARTIE B : INVENTAIRE DES RESEAUX (30 points qui ne sont décomptés que si la totalité des points a été obtenue pour la partie A)			
VP.238 - Existence d'un inventaire des réseaux avec mention, pour tous les tronçons représentés sur le plan, du linéaire, de la catégorie de l'ouvrage et de la précision des informations cartographiques	0 à 15 points sous conditions ⁽¹⁾	Oui	15
VP.240 - Intégration, dans la procédure de mise à jour des plans, des informations de l'inventaire des réseaux (pour chaque tronçon : linéaire, diamètre, matériau, date ou période de pose, catégorie d'ouvrage, précision cartographique)		Oui	
VP.239 - Pourcentage du linéaire de réseau pour lequel l'inventaire des réseaux mentionne les matériaux et diamètres		95%	
VP.241 - Pourcentage du linéaire de réseau pour lequel l'inventaire des réseaux mentionne la date ou la période de pose	0 à 15 points sous conditions ⁽²⁾	70%	12
PARTIE C : AUTRES ELEMENTS DE CONNAISSANCE ET DE GESTION DES RESEAUX (75 points qui ne sont décomptés que si 40 points au moins ont été obtenus en partie A et B)			
VP.242 - Localisation des ouvrages annexes (vannes de sectionnement, ventouses, purges, PI,...) et des servitudes de réseaux sur le plan des réseaux	oui : 10 points non : 0 point	Oui	10
VP.243 - Inventaire mis à jour, au moins chaque année, des pompes et équipements électromécaniques existants sur les ouvrages de stockage et de distribution (en l'absence de modifications, la mise à jour est considérée comme effectuée)	oui : 10 points non : 0 point	Oui	10
VP.244 - Localisation des branchements sur le plan des réseaux ⁽³⁾	oui : 10 points non : 0 point	Oui	10
VP.245 - Pour chaque branchement, caractéristiques du ou des compteurs d'eau incluant la référence du carnet métrologique et la date de pose du compteur ⁽³⁾	oui : 10 points non : 0 point	Oui	10
VP.246 - Identification des secteurs de recherches de pertes d'eau par les réseaux, date et nature des réparations effectuées	oui : 10 points non : 0 point	Oui	10
VP.247 - Localisation à jour des autres interventions sur le réseau (réparations, purges, travaux de renouvellement, etc.)	oui : 10 points non : 0 point	Oui	10
VP.248 - Existence et mise en œuvre d'un programme pluriannuel de renouvellement des canalisations (programme détaillé assorti d'un estimatif portant sur au moins 3 ans)	oui : 10 points non : 0 point	Oui	10
VP.249 - Existence et mise en œuvre d'une modélisation des réseaux sur au moins la moitié du linéaire de réseaux	oui : 5 points non : 0 point	Oui	5
TOTAL (indicateur P103.2B)	120	-	117

(1) l'existence de l'inventaire et d'une procédure de mise à jour ainsi qu'une connaissance minimum de 50 % des matériaux et diamètres sont requis pour obtenir les 10 premiers points. Si la connaissance des matériaux et diamètres atteint 60, 70, 80, 90 ou 95%, les points supplémentaires sont respectivement de 1, 2, 3, 4 et 5

(2) l'existence de l'inventaire ainsi qu'une connaissance minimum de 50 % des périodes de pose sont requis pour obtenir les 10 premiers points. Si la connaissance des périodes de pose atteint 60, 70, 80, 90 ou 95%, les points supplémentaires sont respectivement de 1, 2, 3, 4 et 5

(3) non pertinent si le service n'a pas la mission de distribution

3.3. Indicateurs de performance du réseau

3.3.1. Rendement du réseau de distribution (P104.3)



Le rendement du réseau de distribution permet de connaître la part des volumes introduits dans le réseau de distribution qui est consommée ou vendue à un autre service. Sa valeur et son évolution sont le reflet de la politique de lutte contre les pertes d'eau en réseau de distribution.

Le rendement du réseau de distribution se calcul ainsi :

$$\text{rendement du réseau} = \frac{V_6 + V_3}{V_1 + V_2} * 100$$

A titre indicatif, le ratio volume vendu aux abonnés sur volume mis en distribution (appelé également rendement primaire du réseau) vaut :

$$\text{part du volume vendu parmi le volume mis en distribution} = \frac{V_7}{V_4}$$

	Exercice 2022	Exercice 2023
Rendement du réseau	80,1 %	80 %
Indice linéaire de consommation (volumes consommés autorisés + volumes exportés journaliers par km de réseau hors branchement) [m ³ / jour / km]	9,28	9,12
Volume vendu sur volume mis en distribution (ex. rendement primaire)	74,01 %	73,5 %

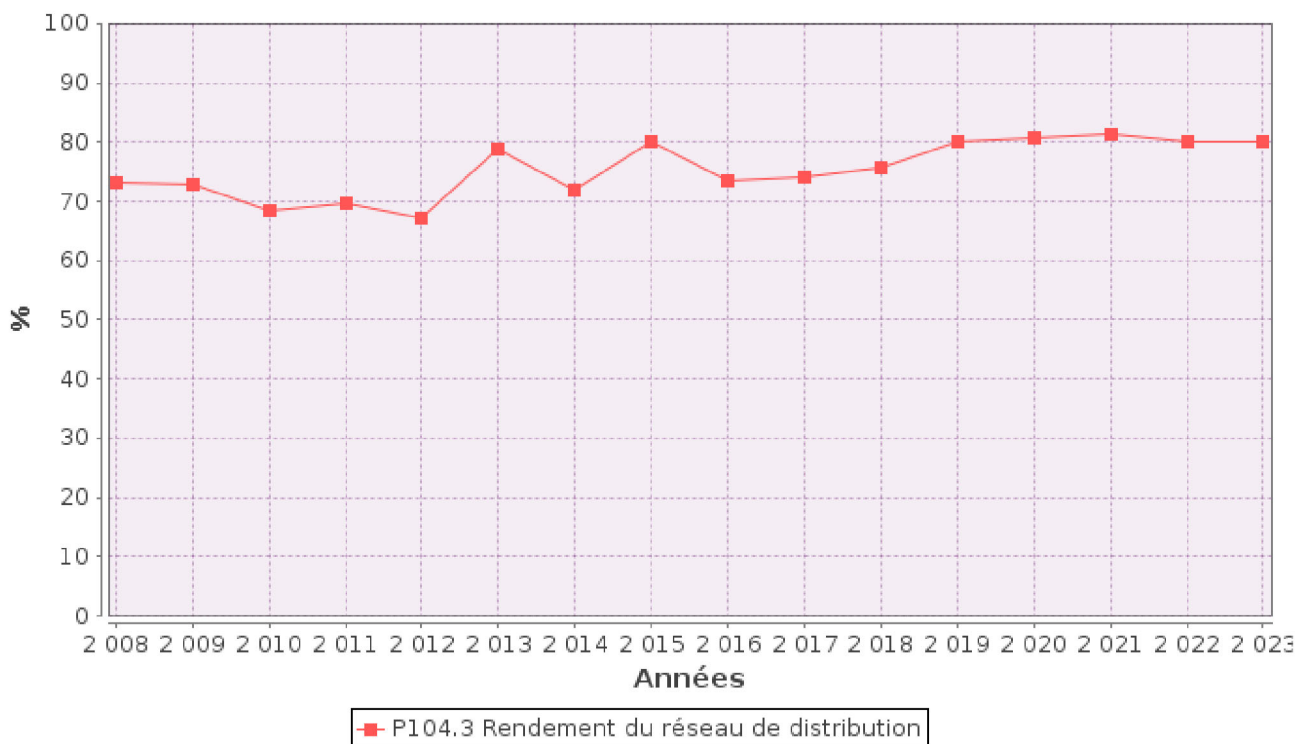

3.3.2. Indice linéaire des volumes non comptés (P105.3)



Cet indicateur permet de connaître, par km de réseau, la part des volumes mis en distribution qui ne font pas l'objet d'un comptage lors de leur distribution aux abonnés. Sa valeur et son évolution sont le reflet du déploiement de la politique de comptage aux points de livraison des abonnés et de l'efficacité de la gestion du réseau.

$$\text{indice linéaire des volumes non comptés} = \frac{V_4 - V_7}{365 * \text{linéaire du réseau de desserte en km}}$$

Pour l'année 2023, l'indice linéaire des volumes non comptés est de 2,5 m³/j/km (2,4 en 2022).

3.3.3. Indice linéaire de pertes en réseau (P106.3)



Cet indicateur permet de connaître, par km de réseau, la part des volumes mis en distribution qui ne sont pas consommés sur le périmètre du service. Sa valeur et son évolution sont le reflet d'une part de la politique de maintenance et de renouvellement du réseau, et d'autre part des actions menées pour lutter contre les volumes détournés et pour améliorer la précision du comptage chez les abonnés.

$$\text{indice linéaire des pertes en réseau} = \frac{V_4 - V_6}{365 * \text{linéaire du réseau de desserte en km}}$$

Pour l'année 2023, l'indice linéaire des pertes est de 2,3 m³/j/km (2,3 en 2022).

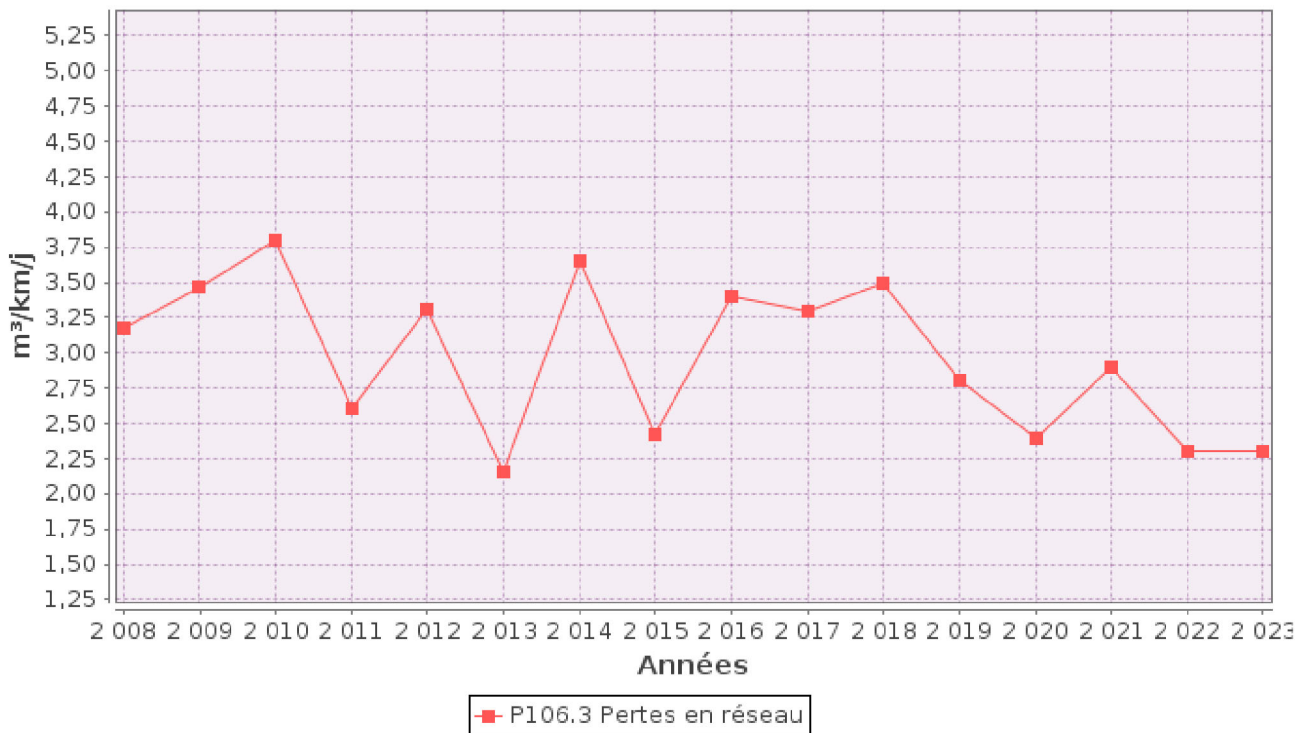

3.3.4. Taux moyen de renouvellement des réseaux d'eau potable (P107.2)



Ce taux est le quotient, exprimé en pourcentage, de la moyenne sur 5 ans du linéaire de réseau renouvelé (par la collectivité et/ou le délégataire) par la longueur du réseau. Le linéaire renouvelé inclut les sections de réseaux remplacées à l'identique ou renforcées ainsi que les sections réhabilitées, mais pas les branchements. Les interventions ponctuelles effectuées pour mettre fin à un incident localisé en un seul point du réseau ne sont pas comptabilisées, même si un élément de canalisation a été remplacé.

Exercice	2020	2021	2022	2023
Taux moyen de renouvellement des réseaux d'eau potable	2,57%	2,61%	0,44%	0,48%

Au cours des 5 dernières années, 5,05 km de linéaire de réseau ont été renouvelés.

$$\text{taux moyen de renouvellement des réseaux} = \frac{L_N + L_{N-1} + L_{N-2} + L_{N-3} + L_{N-4}}{5 * \text{linéaire du réseau de desserte}} * 100$$

Pour l'année 2023, le taux moyen de renouvellement des réseaux d'eau potable est de 0,48% (0,44 en 2022).

3.4. Indice d'avancement de protection des ressources en eau (P108.3)



La réglementation définit une procédure particulière pour la protection des ressources en eau (captage, forage, etc.). En fonction de l'état d'avancement de la procédure, un indice est déterminé selon le barème suivant :

- 0% Aucune action de protection
- 20% Études environnementales et hydrogéologiques en cours
- 40% Avis de l'hydrogéologue rendu
- 50% Dossier déposé en préfecture
- 60% Arrêté préfectoral
- 80% Arrêté préfectoral complètement mis en œuvre (terrains acquis, servitudes mises en place, travaux terminés, etc.)
- 100% Arrêté préfectoral complètement mis en œuvre et mise en place d'une procédure de suivi de son application

En cas d'achats d'eau à d'autres services publics d'eau potable ou de ressources multiples, l'indicateur est établi pour chaque ressource et une valeur globale est calculée en pondérant chaque indicateur par les volumes annuels d'eau produits ou achetés.

Pour l'année 2023, l'indice global d'avancement de protection de la ressource est 80% (80% en 2022).

3.5. Taux d'occurrence des interruptions de service non-programmées (P151.1)



Une interruption de service non-programmée est une coupure d'eau pour laquelle les abonnés concernés n'ont pas été informés au moins 24 heures à l'avance, exception faite des coupures chez un abonné lors d'interventions effectuées sur son branchement ou pour non-paiement des factures.

$$\text{taux d'occurrence des interruptions de service non programmées} = \frac{\text{nombre d'interruptions de service non programmées}}{\text{nombre d'abonnés du service}} * 1000$$

Pour l'année 2023, 5 interruption(s) de service non programmées ont été dénombrées (2 en 2022), soit un taux d'occurrence des interruptions de service non-programmée de 0,95 pour 1 000 abonnés (0,38 en 2022).

3.6. Délai maximal d'ouverture des branchements (D151.0 et P152.1)



Dans son règlement, le service s'engage à fournir l'eau dans un délai de 2 jours ouvrés après réception d'une demande d'ouverture de branchement, dans la mesure où celle-ci émane d'un abonné doté d'un branchement fonctionnel (pré-existant ou neuf).

$$\text{taux de respect du délai maximal d'ouverture des branchements} = \frac{\text{nombre d'ouvertures de branchements ayant respecté le délai}}{\text{nombre total d'ouvertures de branchements}} * 100$$

Pour l'année 2023, le taux de respect de ce délai est de 100% (100% en 2022).

3.7. Durée d'extinction de la dette de la collectivité (P153.2)



La durée d'extinction de la dette se définit comme la durée théorique nécessaire pour rembourser la dette du service si la collectivité affecte à ce remboursement la totalité de l'autofinancement dégagé par le service ou épargne brute annuelle (recettes réelles – dépenses réelles, calculée selon les modalités prescrites par l'instruction comptable M49).

$$\text{durée d'extinction de la dette pour l'année de l'exercice} = \frac{\text{encours de la dette au 31 décembre de l'exercice}}{\text{épargne brute annuelle}}$$

	Exercice 2022	Exercice 2023
Encours de la dette en €	704 476,67	619 262,31
Epargne brute annuelle en €	571 138,84	530 620,96
Durée d'extinction de la dette en années	1,2	1,2

Pour l'année 2023, la durée d'extinction de la dette est de 1,2 ans (1,2 en 2022).

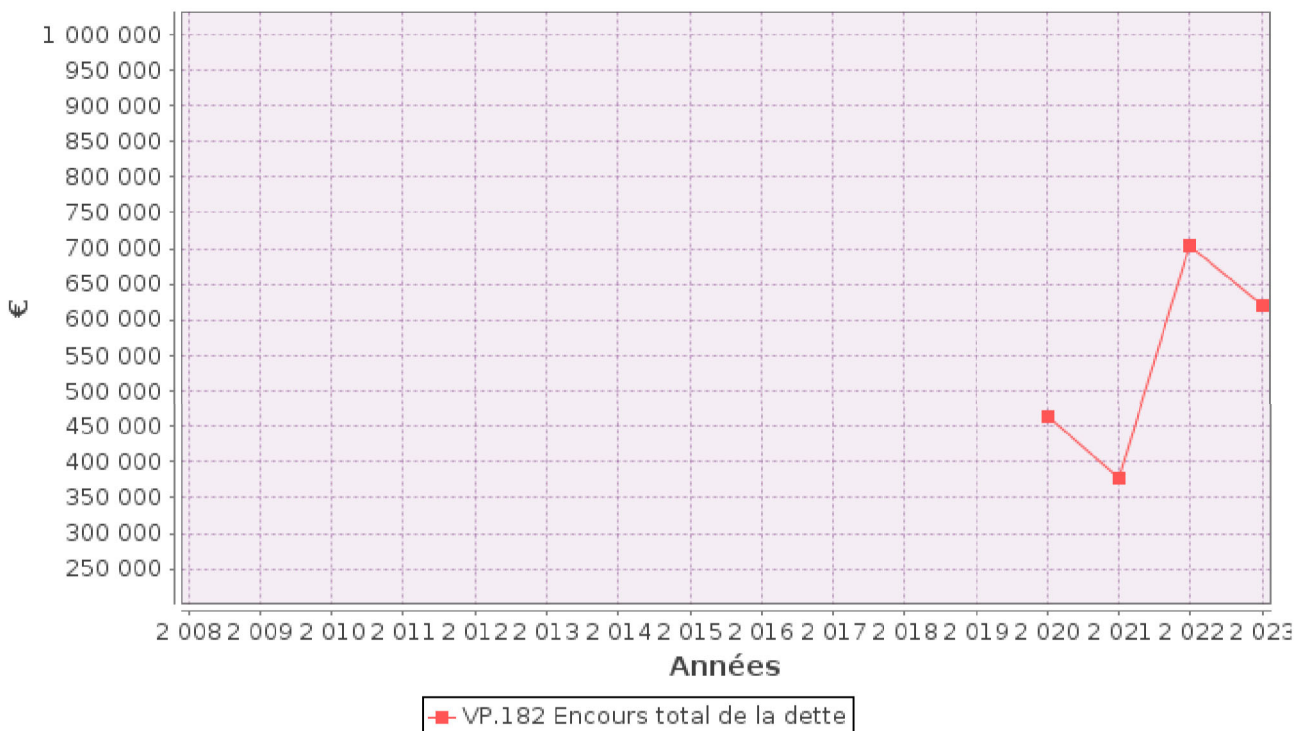

3.8. Taux d'impayés sur les factures de l'année précédente (P154.0)



Ne sont ici considérées que les seules factures portant sur la vente d'eau potable proprement dite. Sont donc exclues les factures de réalisation de branchements et de travaux divers, ainsi que les éventuels avoirs distribués (par exemple suite à une erreur de facturation ou à une fuite).

Toute facture impayée au 31/12/2023 est comptabilisée, quelque soit le motif du non-paiement.

$$\text{taux d'impayés sur les factures de l'année précédente} = \frac{\text{montant d'impayés au titre de l'année précédente tel que connu au 31 décembre de l'année en cours}}{\text{chiffre d'affaires TTC (hors travaux) au titre de l'année précédente}} * 100$$

	Exercice 2022	Exercice 2023
Montant d'impayés en € au titre de l'année 2022 tel que connu au 31/12/2023	33 930,05	37 608
Chiffre d'affaires TTC facturé (hors travaux) en € au titre de l'année 2022	1 768 523,88	1 719 417,75
Taux d'impayés en % sur les factures d'eau 2022	1,92	2,19

Pour l'année 2023, le taux d'impayés en % sur les factures d'eau de l'année 2022 est de 2,19% (1,92 en 2022).

3.9. Taux de réclamations (P155.1)



Cet indicateur reprend les réclamations écrites de toute nature, relatives au service de l'eau, à l'exception de celles qui sont relatives au niveau de prix (cela comprend notamment les réclamations réglementaires, y compris celles qui sont liées au règlement de service).

Existence d'un dispositif de mémorisation des réclamations reçues Oui Non

Nombre de réclamations écrites reçues par l'opérateur : 0

Nombre de réclamations écrites reçues par la collectivité : 3

$$\text{taux de réclamations} = \frac{\text{nombre de réclamations (hors prix) laissant une trace écrite}}{\text{nombre total d'abonnés du service}} * 1000$$

Pour l'année 2023, le taux de réclamations est de 0,57 pour 1000 abonnés (0,96 en 2022).

4. Financement des investissements

4.1. Branchements en plomb



La législation prévoit l'abaissement progressif de la teneur en plomb dans l'eau distribuée. A partir du 25/12/2013, cette teneur ne devra plus excéder 10 µg/l. Cette faible valeur peut induire une suppression des branchements en plomb.

Branchements	Exercice 2022	Exercice 2023
Nombre total des branchements	5224	5259
Nombre de branchements en plomb modifiés ou supprimés dans l'année	37	30
Nombre de branchements en plomb restants (en fin d'année)	162	132
% de branchement en plomb modifiés ou supprimés/nombre total de branchements	0.71	0.57
% de branchements en plomb restants/nombre total de branchements	3.10	2.51

4.2. Montants financiers



	Exercice 2022	Exercice 2023
Montants financiers HT des travaux engagés pendant le dernier exercice budgétaire	520 312	510 000
Montants des subventions en €	161 000	266 304

4.3. État de la dette du service



L'état de la dette au 31 décembre 2023 fait apparaître les valeurs suivantes :

	Exercice 2022	Exercice 2023
Encours de la dette au 31 décembre N (montant restant dû en €)	704 476,67	619 262,31
Montant remboursé durant l'exercice en €	en capital	85 214,36
	en intérêts	6 342,52

4.4. Amortissements



Pour l'année 2023, la dotation aux amortissements a été de 500 753.29 € (486 315.24 € en 2022).

4.5. Présentation des projets à l'étude en vue d'améliorer la qualité du service à l'utilisateur et les performances environnementales du service



Projets à l'étude	Montants prévisionnels en €	Montants prévisionnels de l'année précédente en €

4.6. Présentation des programmes pluriannuels de travaux adoptés par l'assemblée délibérante au cours du dernier exercice



Programmes pluriannuels de travaux adoptés	Année prévisionnelle de réalisation	Montants prévisionnels en €
Renouvellement de conduites Rue de Nancy vers Ferme Alouette à Nomeny	2025-2030	304 000
Renouvellement de conduites Rue de Lunéville à Arraye et Han	2025-2030	236 000
Renouvellement de conduites Rue de la Gaillotte à Belleau	2025-2030	76 000
Renouvellement de conduites Rue de la Côte à Moivrons	2025-2030	222 000
Renouvellement de conduites Rue du Stade à Jeandelaincourt	2025-2030	174 000
Renouvellement de conduites Rue des Teuilles à Jeandelaincourt	2025-2030	140 000

5. Actions de solidarité et de coopération décentralisée dans le domaine de l'eau

5.1. Abandons de créance ou versements à un fonds de solidarité (P109.0)



Cet indicateur a pour objectif de mesurer l'implication sociale du service.

Entrent en ligne de compte :

- les versements effectués par la collectivité au profit d'un fonds créé en application de l'article L261-4 du Code de l'action sociale et des familles (Fonds de Solidarité Logement, par exemple) pour aider les personnes en difficulté,
- les abandons de créance à caractère social, votés au cours de l'année par l'assemblée délibérante de la collectivité (notamment ceux qui sont liés au FSL).

L'année 2023, 3 924,72 € de créances ont été abandonnés, soit 0,0074 €/m³ pour l'année 2023 (0,0064 €/m³ en 2022).

5.2. Opérations de coopération décentralisée (cf. L 1115-1-1 du CGCT)



Peuvent être ici listées les opérations mises en place dans le cadre de l'article L1115-1-1 du Code général des collectivités territoriales, lequel ouvre la possibilité aux collectivités locales de conclure des conventions avec des autorités locales étrangères pour mener des actions de coopération ou d'aide au développement.

Bénéficiaire	Montant en €

6. Tableau récapitulatif des indicateurs

		Exercice 2022	Exercice 2023
	Indicateurs descriptifs des services		
D101.0	Estimation du nombre d'habitants desservis	11 552	11 534
D102.0	Prix TTC du service au m3 pour 120 m3 [€/m ³]	3,26	3,47
	Indicateurs de performance		
P101.1	Taux de conformité des prélèvements sur les eaux distribuées réalisés au titre du contrôle sanitaire par rapport aux limites de qualité pour ce qui concerne la microbiologie	100%	100%
P102.1	Taux de conformité des prélèvements sur les eaux distribuées réalisés au titre du contrôle sanitaire par rapport aux limites de qualité pour ce qui concerne les paramètres physico-chimiques	100%	100%
P103.2B	Indice de connaissance et de gestion patrimoniale des réseaux d'eau potable	116	117
P104.3	Rendement du réseau de distribution	80,1%	80%
P105.3	Indice linéaire des volumes non comptés [m ³ /km/jour]	2,4	2,5
P106.3	Indice linéaire de pertes en réseau [m ³ /km/jour]	2,3	2,3
P107.2	Taux moyen de renouvellement des réseaux d'eau potable	0,44%	0,48%
P108.3	Indice d'avancement de la protection de la ressource en eau	80%	80%
P109.0	Montant des abandons de créance ou des versements à un fonds de solidarité [€/m ³]	0,0064	0,0074



Édition mars 2024

CHIFFRES 2023

Note d'information sur les redevances

L'agence de l'eau vous informe



POURQUOI DES REDEVANCES ?

Les redevances des agences de l'eau sont des recettes fiscales environnementales perçues auprès de ceux qui utilisent l'eau et qui en altèrent la qualité et la disponibilité (consommateurs, activités économiques).

Les agences de l'eau redistribuent cet argent collecté sous forme d'aides pour mettre aux normes les stations d'épuration, fiabiliser les réseaux d'eau potable, économiser l'eau, protéger les captages d'eau potable des pollutions d'origine agricole, améliorer le fonctionnement naturel des rivières...

Au travers du prix de l'eau, chaque habitant contribue à ces actions au service de l'intérêt commun et de la préservation de l'environnement et du cadre de vie.

LE SAVIEZ-VOUS ?

Vous pouvez retrouver le prix de l'eau de votre commune sur : www.services.eaufrance.fr

Les composantes du prix de l'eau :

- le service de distribution de l'eau potable (abonnement, consommation)
- le service de collecte et de traitement des eaux usées
- les redevances de l'agence de l'eau
- les contributions aux organismes publics et l'éventuelle TVA

Le prix moyen de l'eau en Rhin-Meuse est de **4,08 euros TTC par m³** (Sispea - données agrégées disponibles - 2021).

https://services.eaufrance.fr/fichiers/SISPEA_video.mp4

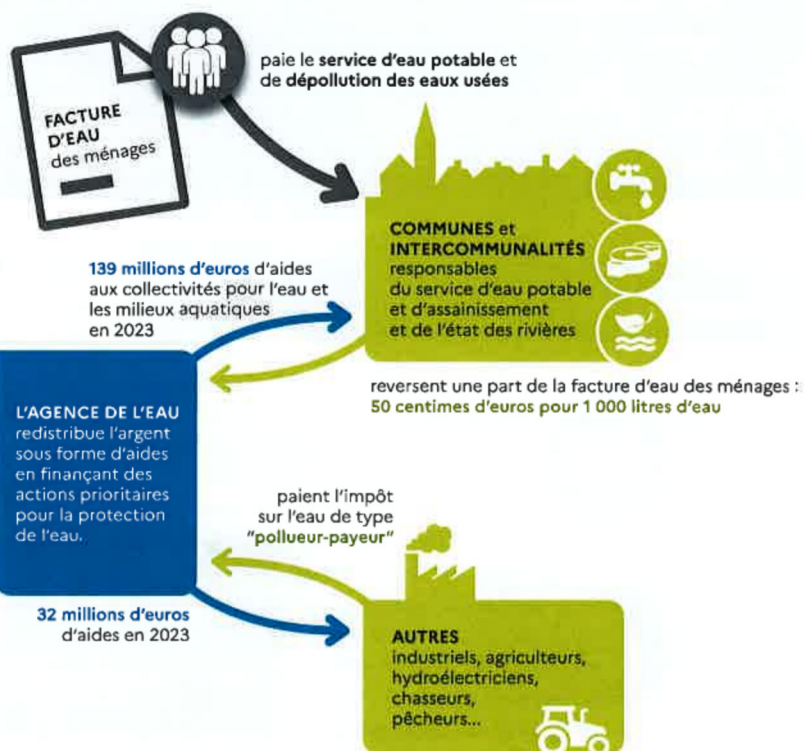

NOTE D'INFORMATION DE L'AGENCE DE L'EAU

Document à joindre au RPQS - Rapport annuel sur le prix et la qualité du service public de l'eau et de l'assainissement

L'article L.2224-5 du code général des collectivités territoriales, modifié par la loi n°2016-1087 du 8 août 2016 - art.31, impose à la/au maire ou à la/au président-e de l'établissement public de coopération intercommunale l'obligation de présenter à son assemblée délibérante un rapport annuel sur le prix et la qualité du service public (RPQS) destiné notamment à l'information des usagers. Ce rapport est présenté au plus tard dans les neuf mois qui suivent la clôture de l'exercice concerné. La/le maire ou La/le président-e de l'établissement public de coopération intercommunale y joint la présente note d'information établie chaque année par l'agence de l'eau ou l'office de l'eau sur les redevances figurant sur la facture d'eau des abonnés et sur la réalisation de son programme pluriannuel d'intervention.

RPQS > des réponses à vos questions : <https://www.services.eaufrance.fr/gestion/rpqs/vos-questions>

D'OÙ PROVIENNENT LES REDEVANCES 2023 ?

En 2023, le montant global des redevances (tous usages de l'eau confondus) émises par l'agence de l'eau s'est élevé à plus de 160,08 millions d'euros dont plus de 131 millions en provenance de la facture d'eau.

recettes / redevances

Qui paie quoi à l'agence de l'eau pour 100 € de redevances en 2023 ?

(valeurs résultant d'un pourcentage pour 100 €) - source agence de l'eau Rhin-Meuse



À QUOI SERVENT LES REDEVANCES ?

Grâce à ces redevances, l'agence de l'eau apporte, dans le cadre de son programme d'intervention, des concours financiers (subventions) aux personnes publiques (collectivités territoriales...) ou privées (acteurs industriels, agricoles, associatifs...) qui réalisent des actions ou projets d'intérêt commun au bassin ayant pour finalité la gestion équilibrée des ressources en eau. Ces aides réduisent d'autant l'impact des investissements des collectivités, en particulier, sur le prix de l'eau.

interventions / aides

Comment se répartissent les aides pour la protection des ressources en eau pour 100 € d'aides en 2023 ?

(valeurs résultant d'un pourcentage pour 100 € d'aides en 2023) • source agence de l'eau Rhin-Meuse.

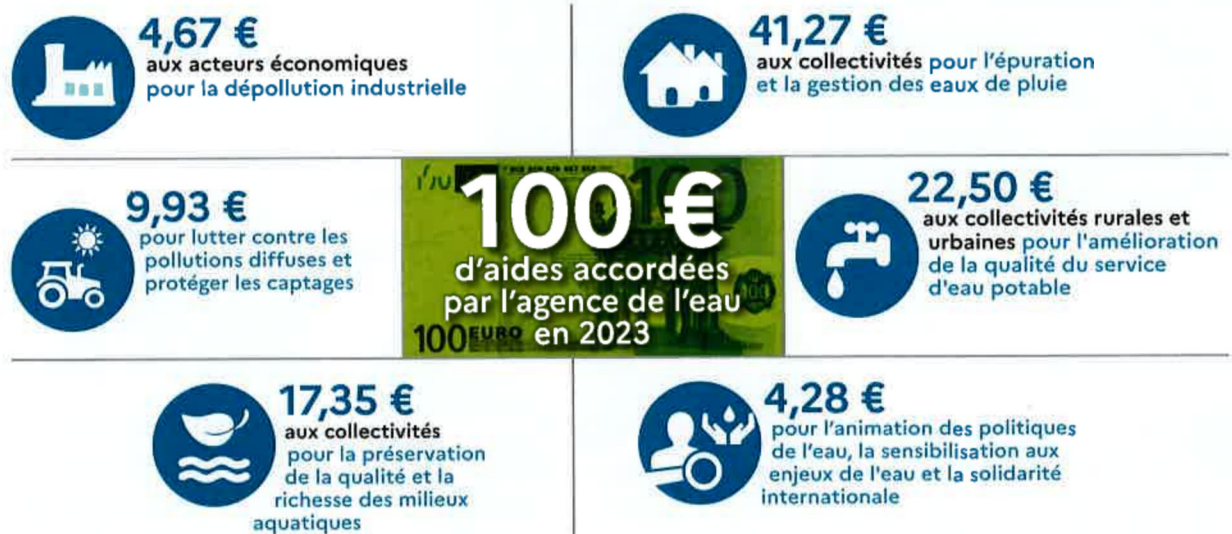

En 2023, ce sont 181,2 millions d'euros d'aides, soit 56 % des aides de l'agence de l'eau Rhin-Meuse, qui accompagnent des actions de lutte contre les effets du dérèglement climatique.

ACTIONS AIDÉES PAR L'AGENCE DE L'EAU RHIN-MEUSE EN 2023

L'année 2023 marque la cinquième année du 11^e programme d'intervention de l'agence de l'eau Rhin-Meuse et de son contrat d'objectif et de performance 2019-2024 signé avec l'État. Des indicateurs annuels permettent de mesurer et suivre les efforts des maîtres d'ouvrage et de l'agence de l'eau en faveur des ressources en eau et des milieux aquatiques.

EN 2023...



PLAN D'ADAPTATION ET D'ATTÉNUATION AU CHANGEMENT CLIMATIQUE



Pour faire face aux effets et conséquences du changement climatique, le Comité de bassin Rhin-Meuse a validé en fin d'année 2023 son nouveau plan d'adaptation et d'atténuation au changement climatique dans le domaine de l'eau. Fruit d'un travail collectif de plusieurs mois ayant associé des membres des différents collèges du Comité de bassin, des représentants de l'État et de ses opérateurs et d'autres partenaires, **le plan pose clairement les enjeux "eau et climat" auxquels le bassin Rhin-Meuse doit d'ores et déjà faire face.** Ce plan est structuré autour de 10 objectifs pour une gestion résiliente et durable de la ressource en eau. En déclinaison de chaque objectif, il propose des mesures d'adaptation et/ou d'atténuation pour la gestion de l'eau tout en ambitionnant de rendre plus concret et opérationnel le panel d'actions pouvant être mis en œuvre.



FONDS VERT, PLAN EAU, UN COUP D'ACCÉLÉRATEUR EN FAVEUR DES POLITIQUES DE L'EAU

Présenté le 31 mars 2023, le plan Eau gouvernemental et ses 53 mesures ont contribué à l'amplification des stratégies d'actions déjà déployées au titre du 11^{ème} programme d'intervention de l'agence de l'eau tant sur le plan de la qualité de l'eau que sur le volet quantitatif. Une fois les déclinaisons du plan Eau précisées, avec notamment des crédits supplémentaires, et des adaptations des règles en vigueur (accès simplifié aux aides de sécurisation de l'alimentation en eau potable, accès élargi aux aides de projets de création ou réhabilitation des systèmes d'assainissement), l'agence de l'eau Rhin-Meuse s'est saisie pleinement de ces nouvelles opportunités en y intégrant de manière durable celles adoptées 1 an plus tôt à l'occasion de la sécheresse 2022. L'ensemble de ce dispositif complété par les aides du Fonds vert ont constitué une offre de financement sans précédent au profit des territoires et de leur transition écologique. Ce sont quelque 181,2 millions d'euros d'aides qui ont ainsi été attribués.

LA CARTE D'IDENTITÉ DU BASSIN RHIN-MEUSE



Agence de l'eau Rhin-Meuse
Rozérieulles - BP 30019
57161 Moulins-lès-Metz cedex
Tél. 03 87 34 47 00
agence@eau-rhin-meuse.fr

Agence de l'eau Rhin-Meuse

2 bassins versants (partie française) : celui du Rhin, 24 000 km² (avec son affluent principal, la Moselle) et celui de la Meuse, 7 800 km².

Un contexte international marqué, le plus transfrontalier des bassins français : 4 pays limitrophes (Suisse, Allemagne, Luxembourg, Belgique).

Le bassin s'étend sur 32 000 km² (6% du territoire national métropolitain) et compte 4,4 millions d'habitants, 8 départements et 3 230 communes.



Les 7 bassins hydrographiques métropolitains

Suivez l'actualité 
de l'agence de l'eau Rhin-Meuse : eau-rhin-meuse.fr

1964

Première loi sur l'eau

1 MISSION COMMUNE

pour l'eau, la biodiversité et le littoral

4 GRANDES PRIORITÉS

Partager la ressource
Restaurer les cours d'eau
Agir pour les eaux littorales
Garantir le bon état des eaux

1 600 AGENTS ENGAGÉS

pour une expertise au service de l'eau, sur le territoire métropolitain

2024

L'eau, une priorité pour tous !

2024 marque pour les 6 agences de l'eau 60 années d'engagement pour l'eau.



Rendez-vous du 19 au 21 novembre au Salon des maires et des collectivités locales. 